

SECRETARIA DE ESTADO DE SAÚDE DE MATO GROSSO DO SUL

AUDIÊNCIA PÚBLICA DE PRESTAÇÃO DE CONTAS DO
3º QUADRIMESTRE DE 2024.

Fundamentação legal: Lei Complementar 141/12
Art. 36 Resolução CNS 459/12.



GOVERNO DE
Mato
Grosso
do Sul



Fazer
bem-feito
para fazer
dar certo.

RELATÓRIO DETALHADO DO QUADRIMESTRE ANTERIOR (RDQA)



O § 5º do art. 366 da LC nº 141, de 2012, determina que o gestor do SUS apresente o referido Relatório em audiência pública na Casa Legislativa do ente da Federação até o final dos meses de maio, setembro e fevereiro. Deve conter, no mínimo, as seguintes informações:

1. montante e fonte dos recursos aplicados no período;
2. auditorias realizadas ou em fase de execução no período e suas recomendações e determinações;
3. oferta e produção de serviços públicos na rede assistencial própria, contratada e conveniada, cotejando esses dados com os indicadores de saúde da população em seu âmbito de atuação.

A apresentação segue o modelo padronizado pelo conselho nacional de saúde através da resolução 459 de 2012.

DIRETRIZES PLANO ESTADUAL DE SAÚDE 2024-2027



DIRETRIZ 1: Vigilância em Saúde com Foco em Saúde Única;

DIRETRIZ 2: Desenvolvimento da educação, ciência e tecnologia em saúde;

DIRETRIZ 3: Atenção Primária à Saúde forte, resolutiva e digital;

DIRETRIZ 4: Regionalização da Saúde;

DIRETRIZ 5: Secretaria de Estado de Saúde Forte na Gestão do SUS e na Governança Pública.

MONTANTE E FONTE DOS RECURSOS APLICADOS NO PERÍODO.

MONTANTE DE RECURSOS APLICADO NO PERÍODO

Execução Orçamentária por Fonte de Recurso, 3º Quadrimestre de 2024 (setembro a dezembro).



EXECUÇÃO ORÇAMENTÁRIA E FINANCEIRA

Fonte de Recurso	Descrição da Fonte de Recurso	EMPENHADO	LIQUIDADO	PAGO
500 Marcador 1002	Recursos de impostos e transferências de impostos (CO 1002)	818.616.448,76	848.372.129,85	842.400.677,34
600*	Transferências Fundo a Fundo de Recursos do SUS	184.043.584,39	135.089.436,58	131.541.995,44
605	Transferências Fundo a Fundo de Recursos do SUS (Piso Enfermagem)	6.783.481,48	4.628.773,32	4.468.935,66
631	Transferências do Governo Federal referentes a Convênios	400.865,37	2.352.474,30	2.352.474,30
659	Demais recursos vinculados à Saúde (Recursos Diretamente Arrecadados)	21.944.202,36	20.811.061,15	21.497.758,09
Totais		1.031.788.582,36	1.011.253.875,20	1.002.261.840,83

Fonte: SPF, 2024. * Consideradas as Fontes de Recursos 600, 601, 602 e 603.

Fazer bem-feito para fazer dar certo.

MONTANTE DE RECURSOS APLICADO NO PERÍODO

Execução Orçamentária por Fonte de Recurso, Ano 2024.

EXECUÇÃO ORÇAMENTÁRIA E FINANCEIRA

Fonte de Recurso	Descrição da Fonte de Recurso	EMPENHADO	LIQUIDADO	PAGO
500 Marcador 1002	Recursos de impostos e transferências de impostos (CO 1002)	2.277.517.588,96	2.068.451.535,52	2.015.017.359,24
600*	Transferências Fundo a Fundo de Recursos do SUS	387.000.678,67	299.809.685,89	296.058.875,56
605	Transferências Fundo a Fundo de Recursos do SUS (Piso Enfermagem)	18.800.151,92	16.332.081,76	16.172.244,10
631	Transferências do Governo Federal referentes a Convênios	3.549.198,88	2.846.772,82	2.846.772,82
659	Demais recursos vinculados à Saúde (Recursos Diretamente Arrecadados)	68.374.659,05	55.306.430,77	55.297.218,13
Totais		2.755.242.277,48	2.442.746.506,76	2.385.392.469,85

Fonte: SPF, 2024. * Consideradas as Fontes de Recursos 600, 601, 602 e 603.

MONTANTE DE RECURSOS APLICADO NO PERÍODO

PAGAMENTOS POR FONTE DE RECURSO - 3º Quadrimestre 2024

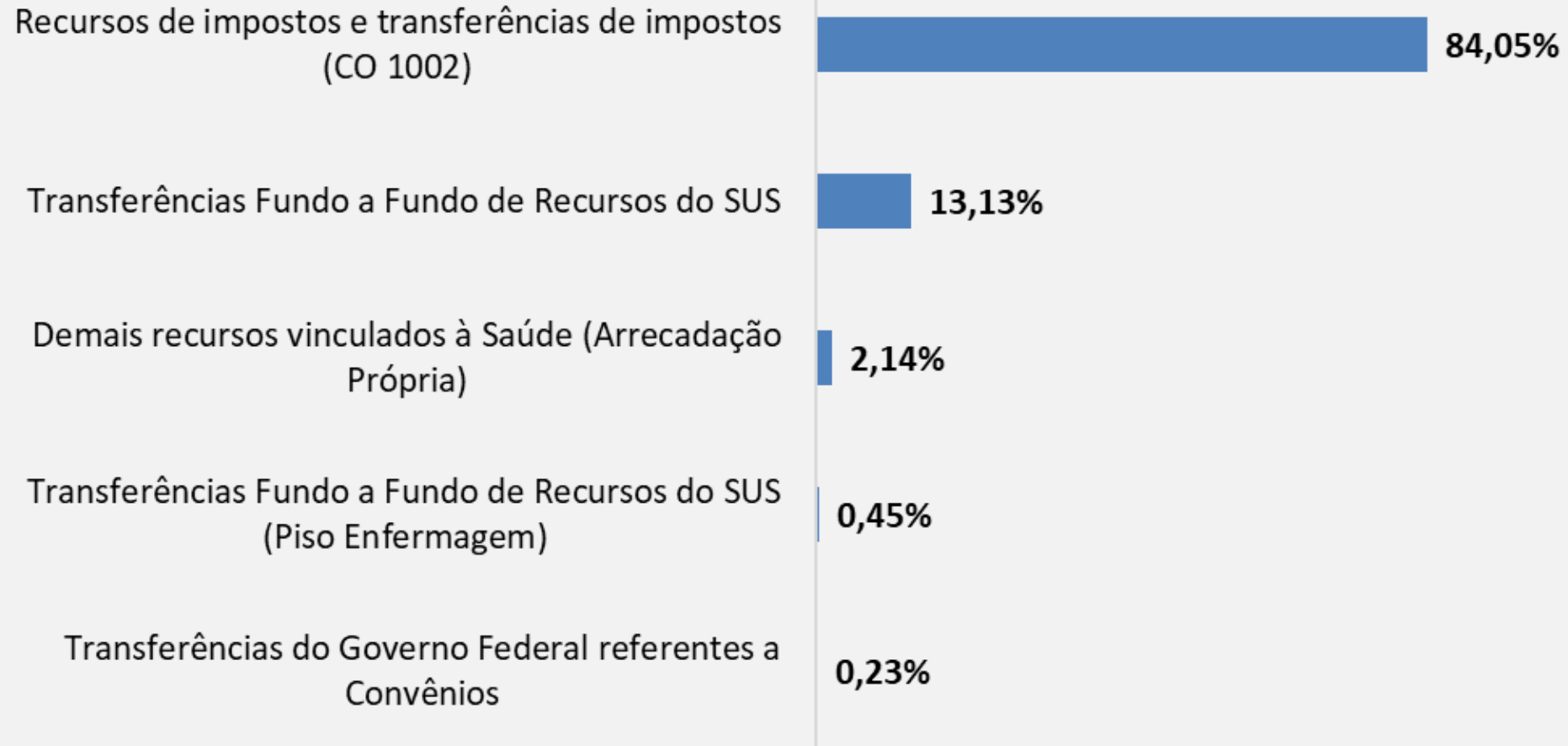

MONTANTE DE RECURSOS APLICADO NO PERÍODO



PAGAMENTOS POR FONTE DE RECURSO - Ano 2024

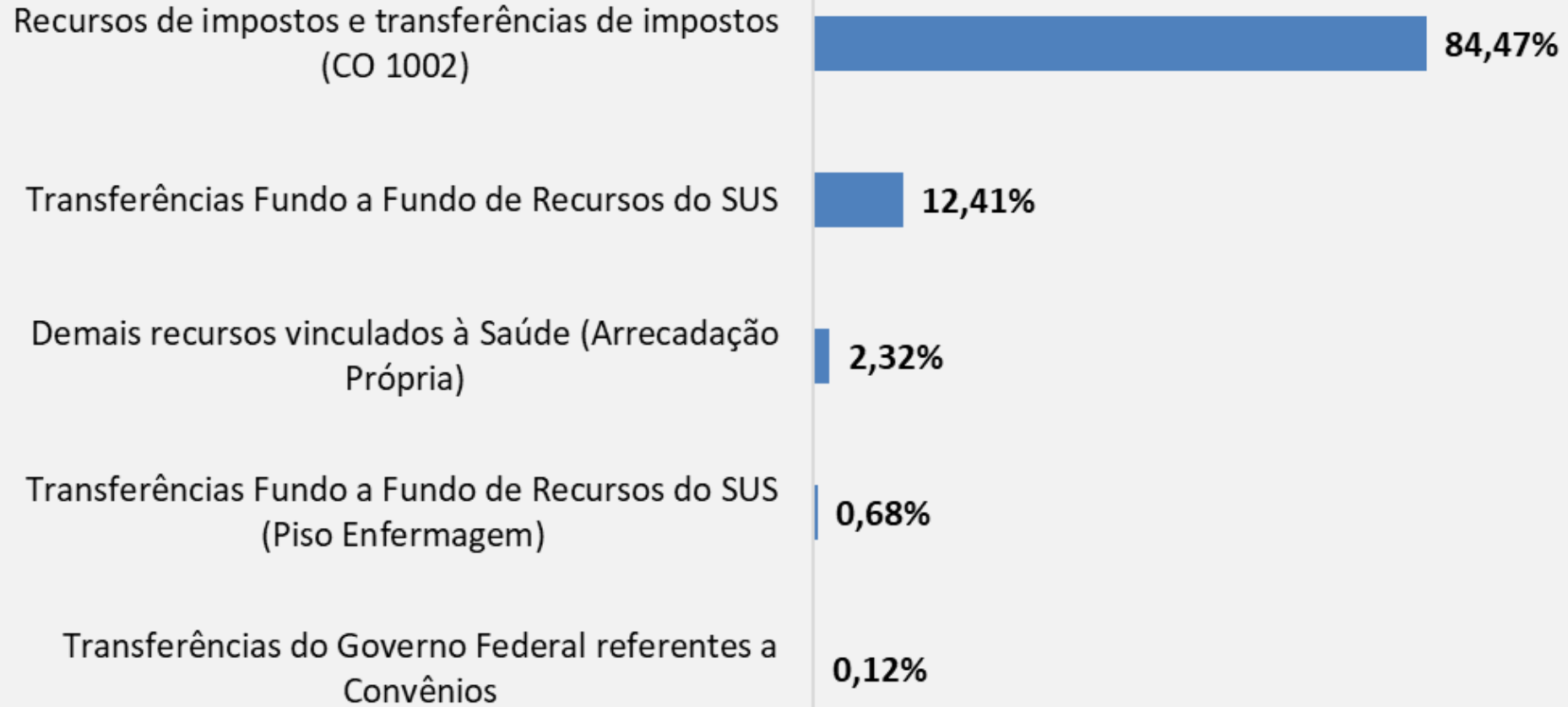

MONTANTE DE RECURSOS APLICADO NO PERÍODO

PAGAMENTO POR GRUPO DE NATUREZA DE DESPESA E MODALIDADE DE APLICAÇÃO 3º Quadrimestre 2024

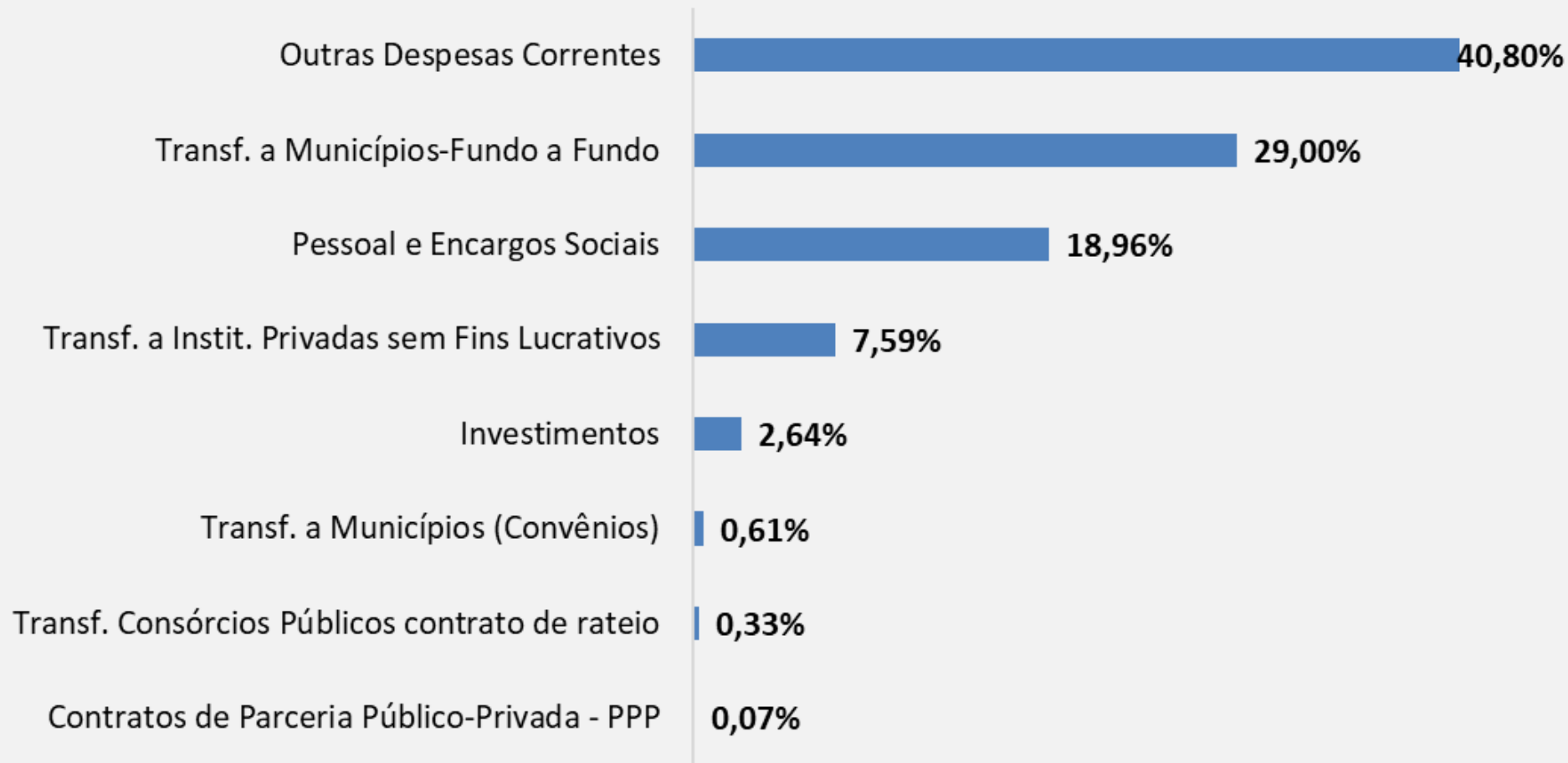

MONTANTE DE RECURSOS APLICADO NO PERÍODO

PAGAMENTO POR GRUPO DE NATUREZA DE DESPESA E MODALIDADE DE APLICAÇÃO - Ano 2024

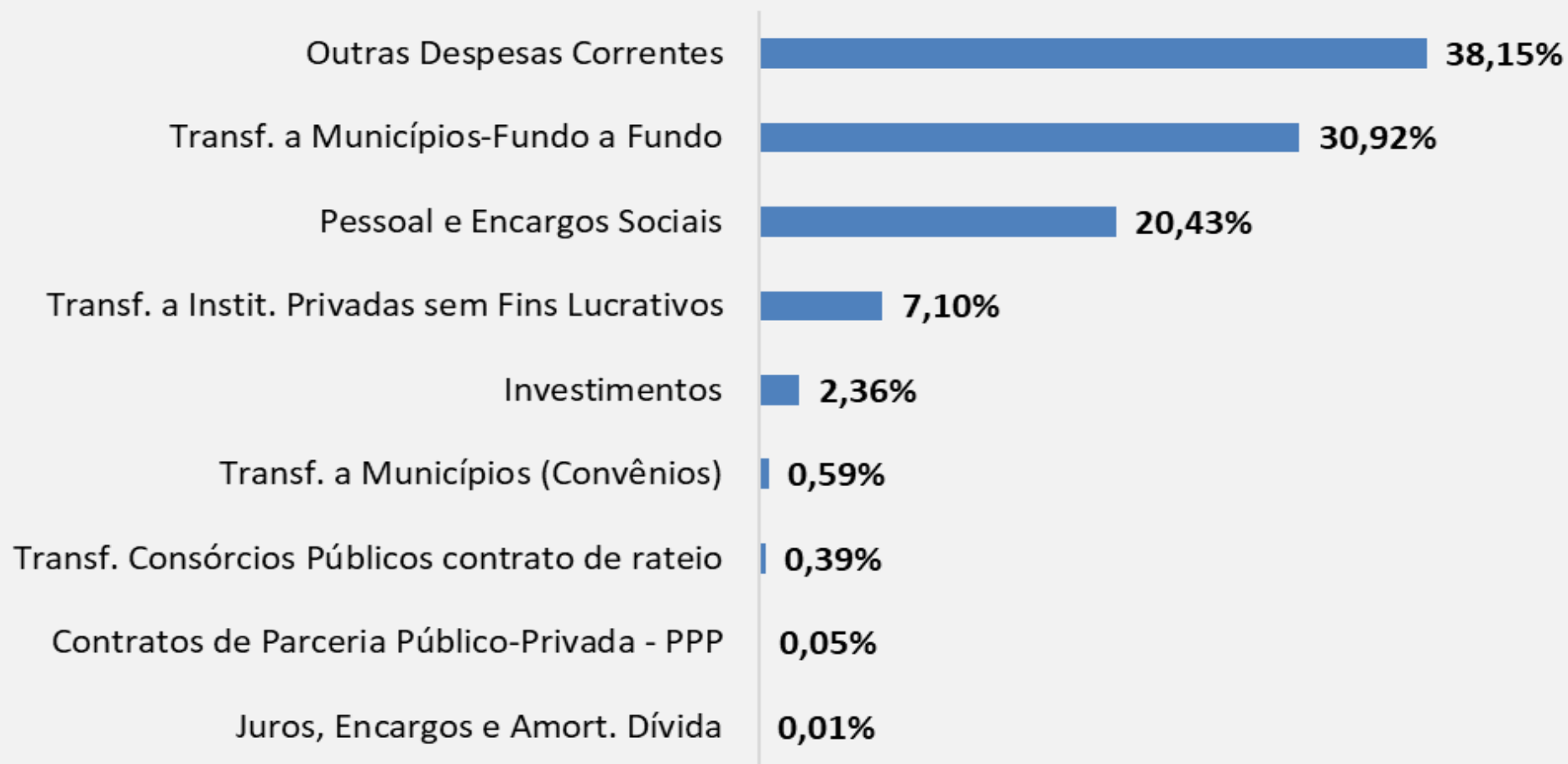

MONTANTE DE RECURSOS APLICADO NO PERÍODO

Piso da Enfermagem - Ano 2024 (Acumulado)		
Saldo financeiro de exercício anterior		2.885.057,01
Assistência Financeira Complementar aos Estados, ao Distrito Federal e aos Municípios para o Pagamento do Piso Salarial dos Profissionais da Enfermagem		16.358.760,14
Rendimentos de aplicação financeira		262.102,00
Total de recurso a aplicar (Principal + rendimentos)	a	19.505.919,15
Assistência Hospitalar e Ambulatorial		(13.753.755,43)
Execução da Despesa do Exercício	b	(13.753.755,43)
Saldo bancário conta 7362-8 em 31/12/2024	c=a-b	5.752.163,72
Restos a Pagar	d	(2.649.688,57)
Saldo previsto após pagamento de Restos	e=c-d	3.102.475,15



MONTANTE DE RECURSOS APLICADO NO PERÍODO

Resumo da aplicação em Ações e Serviços Públicos de Saúde - ASPS

Receitas Resultantes de impostos e transferências constitucionais e Legais (Receitas Realizadas)	a	18.175.989.866,03
Mínimo a aplicar 12%	b	2.181.118.783,92
Despesas com Ações e Serviços Públicos de Saúde - ASPS (Despesas Empenhadas com Recursos do Estado)	c	2.277.517.588,96
Percentual da receita de impostos e transferências constitucionais e legais aplicado em ASPS	d=c/a	12,53%
Diferença entre o Valor Aplicado e a Despesa Mínima a ser Aplicada	e=c-b	96.398.805,04
Despesas com saúde NÃO computadas no cálculo do mínimo (Despesas Empenhadas com Outros Recursos)	f	477.724.688,52
Total das despesas com saúde	g=c+f	2.755.242.277,48

AUDITORIAS REALIZADAS NO PERÍODO

3º QUADRIMESTRE DE 2024

ANUAL 2024

Auditoria, Controle e Avaliação no SUS - AUDSUS

VISÃO GERAL - AudSUS

Atividades por tipificação – 3º quadrimestre/2024

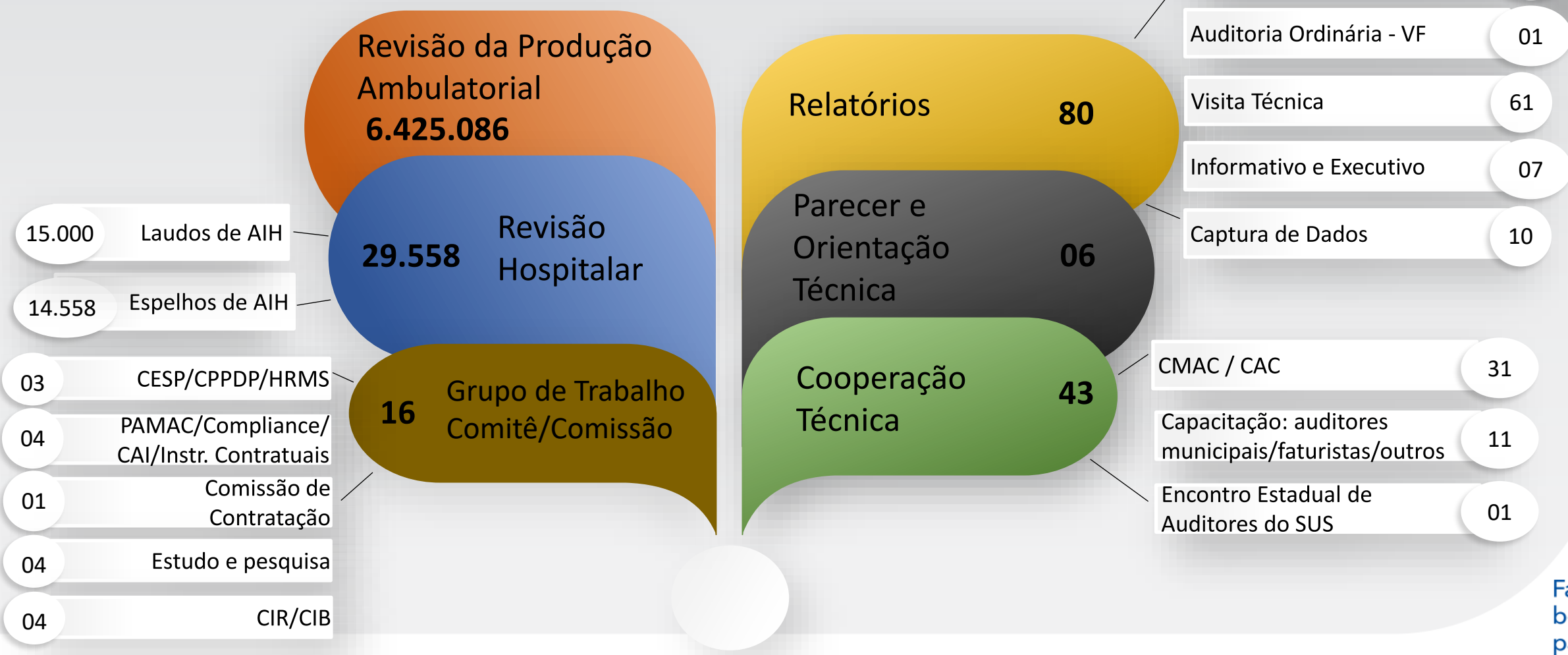

VISÃO GERAL - AudSUS

Atividades por tipificação – RAG/2024

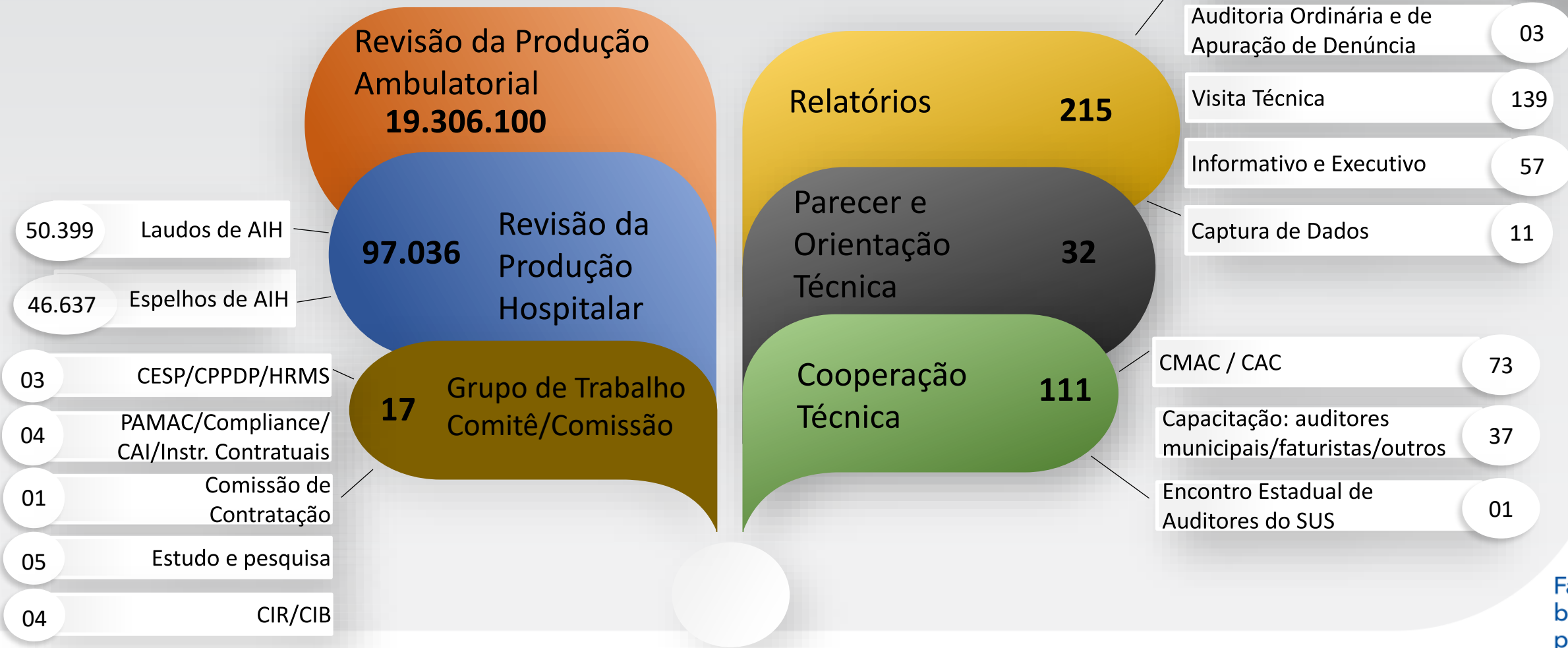

REDE FÍSICA PRESTADORA DE SERVIÇOS AO SUS



Por tipo de estabelecimento e gestão – dezembro/2024

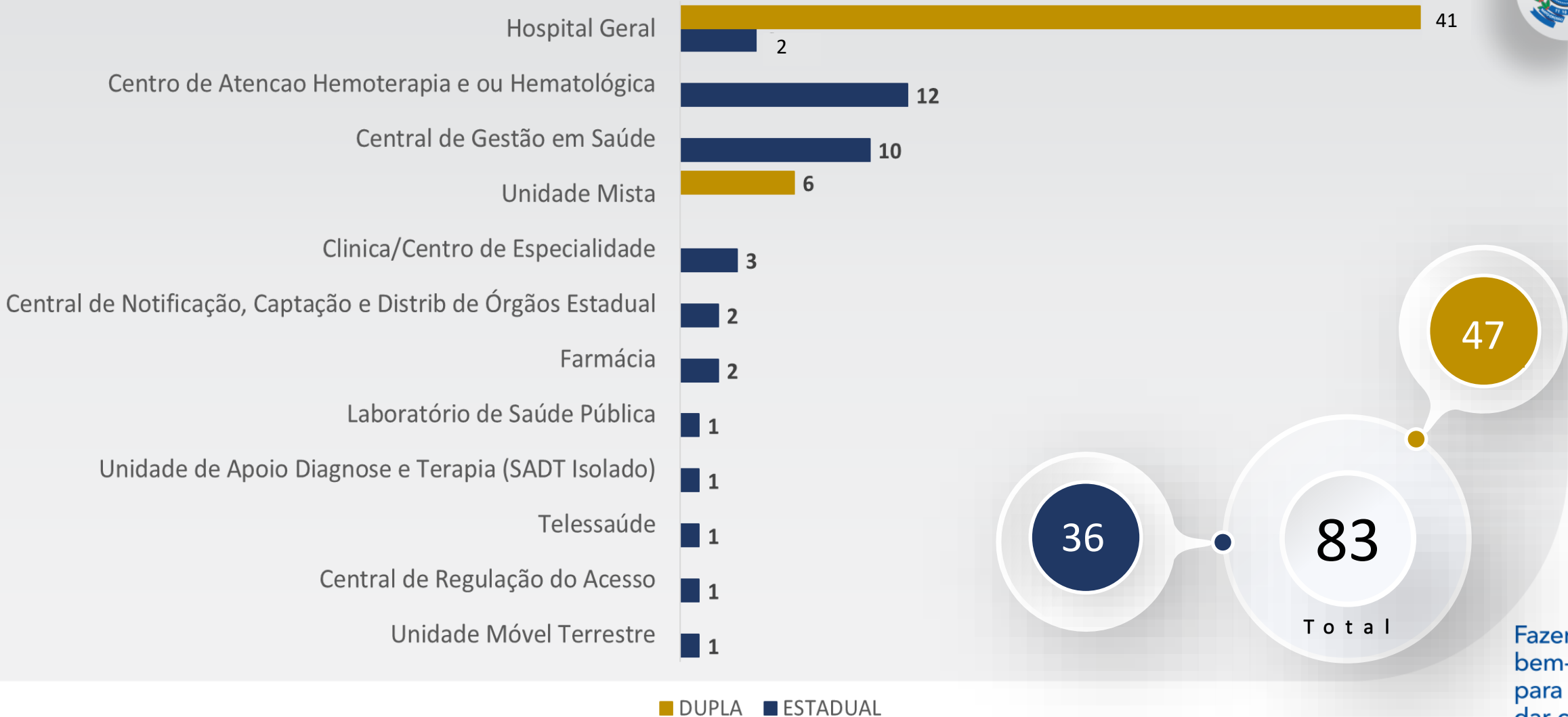

Fazer bem-feito para fazer dar certo.

REDE FÍSICA PRESTADORA DE SERVIÇOS AO SUS

Por natureza jurídica, sob gestão estadual – dezembro/2024



Administração Pública	59
	1
Fundação Pública de Direito Público Estadual ou do Distrito Federal	
Município	25
Órgão Público do Poder Executivo Estadual ou do Distrito Federal	33
Entidades Empresariais	3
Sociedade Empresária Limitada	3
Entidades sem Fins Lucrativos	21
Associação Privada	20
Fundação Privada	1



Fazer
bem-feito
para fazer
dar certo.

Oferta e Produção de Serviços na Rede Assistencial Própria

Produção de julho a outubro/2024

Atenção Básica	Urgência e Emergência	Atenção Psicossocial	Atenção Especializada e Hospitalar	Assistência Farmacêutica	Vigilância em Saúde
Total de Procedimentos 8.700	Total de Procedimentos 121.758	Total de Procedimentos 34	Total de Procedimentos 6.442.821	Total de Medicamentos 5.285.646	Total de Procedimentos 25.428
-	R\$ 7.945.775,89	R\$ 2.498,69	R\$ 30.695.680,46	R\$ 3.097.494,02	-

Oferta e Produção de Serviços na Rede Assistencial Própria

Produção Processada em 2024

Atenção Básica	Urgência e Emergência	Atenção Psicossocial	Atenção Especializada e Hospitalar	Assistência Farmacêutica	Vigilância em Saúde
Total de Procedimentos 23.163	Total de Procedimentos 351.523	Total de Procedimentos 101	Total de Procedimentos 19.348.084	Total de Medicamentos 15.787.682	Total de Procedimentos 72.166
-	R\$ 24.163.121,93	R\$ 13.424,72	R\$ 86.646.589,16	R\$ 11.103.191,19	-

Ocupação de profissionais SUS – Gestão Estadual

dezembro/2024

Cargo/Empregatício Múltiplo	Qtd	%
322205 Técnico de enfermagem	1921	21,24
223505 Enfermeiro	959	10,6
225125 Médico clínico	914	10,1
411010 Assistente administrativo	649	7,17
225151 Médico anestesiológico	301	3,33
322230 Auxiliar de enfermagem	216	2,39
514320 Faxineiro	212	2,34
422105 Recepcionista, em geral	204	2,26
225225 Médico cirurgião geral	185	2,05
324115 Técnico em radiologia e imagenologia	175	1,93
514225 Trabalhador de serviços de limpeza e conservação de áreas públicas	172	1,9
223605 Fisioterapeuta geral	164	1,81
223405 Farmacêutico	143	1,58
225124 Médico pediatra	138	1,53
223415 Farmacêutico analista clínico	135	1,49
225250 Médico ginecologista e obstetra	120	1,33
782310 Motorista de furgão ou veículo similar	117	1,29
2231F9 Médico residente	107	1,18
521130 Atendente de farmácia - balconista	103	1,14
513220 Cozinheiro de hospital	91	1,01



Fazer
bem-feito
para fazer
dar certo.

DESEMPENHO HOSPITAL REGIONAL ROSA

PEDROSSIAN – HRMS

FUNSAU

INDICADOR: TAXA DE SATISFAÇÃO DO USUÁRIO

META: 73%				Unidade de medida: percentual
Média do 1º Quadrimestre	Média do 2º Quadrimestre	Média do 3º Quadrimestre	Média dos Quadrimestres	OBS
71,8%	73,3%	74,9%	73,3%	Aumento de 2,089%. A tendência é de aumento

INDICADOR: NÚMERO DE TRABALHADORES E PROFISSIONAIS DE SAÚDE QUALIFICADOS

META: 600				Unidade de medida: unidade
Média do 1º Quadrimestre	Média do 2º Quadrimestre	Média do 3º Quadrimestre	Média dos Quadrimestres	OBS
501	443	429	458	Redução de 16,78%. Essa taxa é influenciada pela sazonalidade de alguns eventos como a entrada de trabalhadores e campanhas efetuadas em alguns meses. No 3º quadrimestre foi devido a entrada de novos servidores e ações internas.

PRINCIPAIS SERVIÇOS REALIZADOS



Comparativo da produção entre os quadrimestres - 2024					
TIPO DE ATENDIMENTO		Média 1º quadrimestre	Média 2º quadrimestre	Média 3º quadrimestre	Meta
Atendimento Ambulatorial		5.808	6.441	6.007	6.000
Número de Internações		1.490	1.526	1.537	1.500
Exames de Cardiodiagnóstico		922	920	933	1.000
Exames de Endoscopia		496	524	517	550
Exames de Imagem		6.352	6.547	6.737	6.000
Exames Laboratoriais		63.365	67.422	66.369	60.000
Número de Procedimentos Cirúrgicos		615	611	668	630
FONTE: SOUL PRODUÇÃO/SISTEMAS ESTRATÉGICOS/FUNSAU/HRMS; 2024.					

AVANÇOS

- Reforma de Nefrologia/ Hemodiálise – em 17/07/24. Prorrogada por 180 dias com previsão de término em 13/12/24;
- Reforma da Central de Material Esterilizado (CME) – iniciada em 17/06/24 e previsão de término em 13/12/24;
- Construção da radioterapia – em andamento. De acordo com o Diário Oficial da União de 24/09/24, a obra foi prorrogada para 16/03/25;
- Reforma da fachada do Hospital – O prazo para essa obra é de 330 dias consecutivos a partir da data de assinatura e não consta prorrogação;
- Participação na consultoria dos Hospitais de Mato Grosso do Sul para parcerias público privada – realizada a entrega do 1º relatório em setembro de 2024 que detalha a demanda assistencial e consolida o programa de necessidades do HRMS. Em um segundo relatório, referente aos estudos de engenharia, de novembro de 2024, traz a indicação que o empreendimento representa um avanço significativo na qualidade dos serviços de saúde, impactando positivamente a população local e regional;
- Realizado o chamamento do concurso e a integração dos novos servidores em setembro e outubro.

DESAFIOS

- Manter os serviços funcionando em áreas adaptadas devido a não conclusão das obras;
- Aumentar a adesão na participação dos usuários em responder a pesquisa de satisfação;
- Abranger a pesquisa de satisfação nos demais setores do HRMS;
- Adequar o dimensionamento dos recursos humanos em áreas que não foram abrangidas pelo concurso realizado.

INVESTIMENTOS

Construções, Reformas e Ampliações de unidades de Saúde Estaduais.

REFORMAS NO HOSPITAL REGIONAL - HRMS



1. HEMODIÁLISE – 435 m² = 65,10%
2. CENTRAL DE MATERIAL ESTERELIZADO-CME – 587 m² = 50,36%
3. CTI PEDIÁTRICO – 317 m²
4. ENFERMARIA DE PEDIATRIA – 992 m² ———→ 0,14%
5. CENTRO CIRÚRGICO - 1.133 m² – preparação de licitação pela AGESUL
6. PINTURA EXTERNA/FACHADA - 16.541 m² = 49,02%

HOSPITAL REGIONAL DE DOURADOS

Construção do Hospital Regional de Dourados - 1ª e 2ª ETAPA – 7.547,77m².



Obra finalizada, em andamento processo de contratação da gestão hospitalar.

CONSTRUÇÃO DO HOSPITAL REGIONAL DE DOURADOS

3ª ETAPA – 3.165,54m²

A execução da 3ª etapa do HOSPITAL REGIONAL DE DOURADOS teve início em 11/01/2024 e alcançou a 11ª medição, representando um percentual de 25,79% de execução;

O HOSPITAL REGIONAL DE DOURADOS, com previsão de 3.165,54 m² é fundamental para ampliação de leitos públicos no município de Dourados e toda sua região de saúde, com 33 municípios e população estimada de 900 mil pessoas.



1 e 2. CONSTRUÇÃO Centro de Diagnóstico e Centro de Especialidade Médica de Dourados

31ª Medição – CD – em outubro/2024 = 79,63%

31ª Medição – CEM - em outubro/2024 = 93,79%

3 e 4. REFORMA Hemocentro Dourados – Bloco I e Bloco II

10ª Medição - em agosto/2024 = 20,96%

5. AMPLIAÇÃO Enfermarias Hospital de Ponta Porã

17ª Medição – em março/2024 = 11,11%

6 e 7. REFORMA (CONV 837264/2016) e AMPLIAÇÃO Laboratório Central - LACEN

1ª Medição – em setembro/2024 = 0,75%

8. CONSTRUÇÃO Serviço de Verificação de Óbitos - SVO de CAMPO GRANDE

10ª Medição – em novembro/2024 = 69,03%

9. CONSTRUÇÃO Serviço de Verificação de Óbitos - SVO de DOURADOS

5ª Medição – em setembro/2024 = 22,63%

CONSTRUÇÃO

UNIDADES DE SAÚDE ESTADUAIS

Centro de Diagnóstico e Especialidades Médicas de Dourados

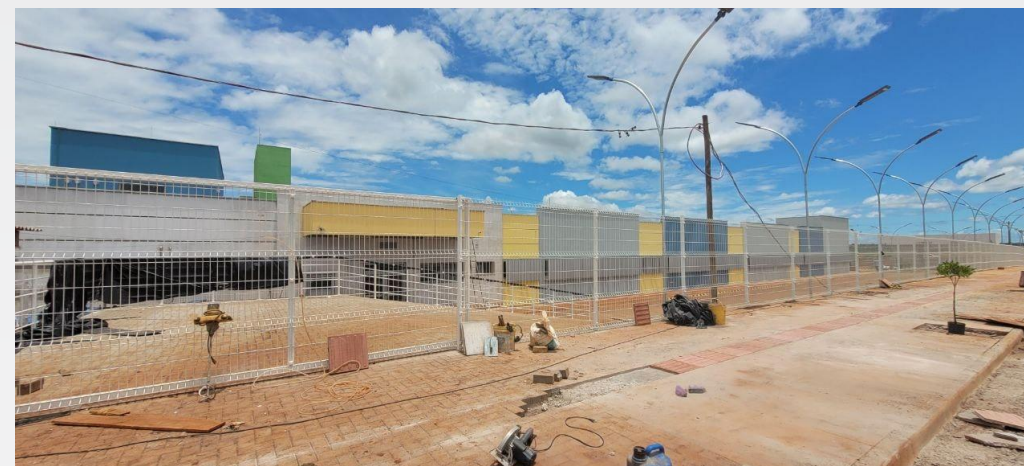



AQUISIÇÃO DE EQUIPAMENTOS



Hospital da Vida de Dourados

- 2 processos totalizando 308 itens, que estão em fase de publicação de Edital na Secretaria de Estado de Administração (SAD) para o pregão eletrônico.

Hospital Regional de Ponta Porã – Dr. José de Simone Netto

- 2 processos:
 - 1 processo com todos os itens adquiridos e entregues no Almoxarifado/SES;
 - 1 processo com pregão finalizado: com 03 itens habilitados, 1 fracassado e 1 suspenso para recurso, estando os itens homologados em trâmites processuais para emissão de empenho na SES.

Hospital Regional de Dourados

- 8 processos:
 - 3 processos finalizados, com itens entregues na unidade de saúde;
 - 1 processo com pregão finalizado, com 20 itens habilitados, 1 item deserto e 1 item suspenso par recurso, estando os itens homologados em trâmites processuais para emissão de empenho na SES;
 - 2 processos com pregão em andamento, com prosseguimento em fevereiro/25;
 - 2 processos, após esclarecimentos, são prioridade para publicação de Edital para o pregão eletrônico.

Centro de Diagnóstico e Especialidades Médicas de Dourados

- 3 processos:
 - 1 processo, pregão eletrônico finalizado: com 21 itens habilitados e 3 itens fracassados, aguardando homologação SAD.
 - 1 processo, após esclarecimentos, são prioridade para publicação de Edital para o pregão eletrônico;
 - 1 processo: pregão eletrônico em andamento, prosseguimento em 24 de janeiro/25;

AMAMBAI - Reforma e Ampliação do Hospital Regional de Amambai

4ª Medição - (04/10/24 - 03/11/24) = 8,55%

ANASTÁCIO - Ampliação do Hospital ABRAMASTÁCIO

6ª Medição - (05/11/24 - 04/12/24) = 22,92%

APARECIDA DO TABOADO - Ampliação do Hospital de Aparecida do Taboado

9ª Medição - (25/08/24 - 02/12/24) = 100%

AQUIDAUANA - Reforma e Ampliação do Hospital Regional Doutor Estácio Muniz

15ª Medição - (11/09/24 - 31/12/24) = 38,02%

AQUIDAUANA - Reforma do CEM - Centro de Especialidade Médica

10ª Medição - (06/08/24 - 10/09/24) = 53,54%

BONITO - Reforma do Hospital João Bigaton

9ª Medição - (19/04/24 - 19/05/24) = 85,00%

CAARAPÓ - Reforma e Ampliação da cobertura do Hospital Beneficente São Mateus

6ª Medição - (25/09/24 - 24/11/24) = 84,20%

CAMAPUÃ - Reforma e Ampliação do Hospital Sociedade de Proteção à Maternidade e à Infância de Camapuã

6ª Medição - (18/08/24 - 17/09/24) = 19,04%

CORONEL SAPUCAIA - Construção do Hospital Municipal no município de Coronel Sapucaia

28ª Medição - (28/08/24 - 27/10/24) = 78,07%

COXIM - Construção do Centro de Hemodiálise de Coxim-MS

3ª Medição - (20/09/24 - 15/11/24) = 9,97%

DOURADOS - Construção da 2ª Etapa da sede da Associação de Pais e Amigos dos Autistas da Grande Dourados - AAGD - MS

8ª Medição - (19/04/24 - 19/05/24) = 95,84%

GUIA LOPES DA LAGUNA - Reforma e Ampliação do Hospital Edelmira Nunes de Oliveira

7ª Medição - (07/12/24 - 06/01/25) = 35,61%

IGUATEMI - Reforma da Unidade Básica de Saúde - UBS Vila Nova

3ª Medição - (16/09/23 - 06/12/23) = 100%

IGUATEMI - Reforma e Ampliação da Unidade Básica de Saúde - UBS Vila Rosa

5ª Medição - (06/09/23 - 13/12/23) = 100%

JARAGUARI - Construção da Unidade Básica de Saúde da Comunidade Quilombola de Furnas do Dionísio

6ª Medição - (01/11/24 - 30/11/24) = 49,5%

JARDIM - Ampliação do Hospital Marechal Rondon - Centro de Diagnóstico

3ª Medição - (01/08/24 - 04/10/24) = 12,63%

JARDIM - Ampliação do Hospital Marechal Rondon - Construção dos Setores de Hemodiálise e UTI

4ª Medição - (15/10/24 - 21/11/24) = 7,16%

JATEÍ - Construção de uma Unidade Básica de Saúde no Município de Jateí

16ª Medição - (03/04/24 - 23/10/24) = 97,16%

MIRANDA - Reforma do Hospital Municipal Renato Albuquerque Filho

12ª Medição - (16/04/24 - 29/07/24) = 84,71%

MUNDO NOVO - Construção de um PAM - Pronto Atendimento Médico

6ª Medição - (05/11/24 - 04/12/24) = 36,02%

NOVA ALVORADA DO SUL - Reforma e Ampliação da UBS de Saúde da Família Leonora Dias Brito

1ª Medição - (14/07/23 - 21/07/24) = 4,71%

NOVA ANDRADINA - Reforma e Ampliação do Hospital Regional Dr. Francisco Dantas Maniçoba

15ª Medição - (20/10/24 - 19/11/24) = 44,11%

NOVO HORIZONTE DO SUL - Reforma e Ampliação do Hospital de Novo Horizonte do Sul

3ª Medição - (13/08/24 - 13/09/24) = 9,81%

PARANAÍBA - Reformar a Santa Casa de Misericórdia de Paranaíba/MS

3ª Medição - (05/11/24 - 05/12/24) = 33,55% (Reforma Geral) - 72,76% (Energia Fotovoltaica)

PORTO MURTINHO - Ampliação do Hospital Municipal Oscar Ramires Pereira

17ª Medição - (28/08/24 - 13/11/24) = 97,08%

RIO BRILHANTE - Reforma e Ampliação do Hospital e Maternidade de Rio Brilhante

17ª Medição - (11/12/24 - 11/01/25) = 57,01%

SONORA - Reforma e Ampliação de UBS - Unidade Básica de Saúde - Posto Central

16ª Medição - (17/06/24 - 16/11/24) = 77,94%

TERENOS - Construção de Unidade de Saúde de Urgência e Emergência

10ª Medição - (01/11/24 - 30/11/24) = 64,53%

DESEMPENHO DA SECRETARIA DE ESTADO DE SAÚDE NO 3º QUADRIMESTRE – 2024.

ANUAL 2024

DESTAQUES

SAÚDE DIGITAL

TELECONSULTORIA SÍNCRONA

Total de Atendimentos

25

16 Especialidades Disponíveis
3º Quadrimestre 2024



Serviço disponibilizado para os 79
Municípios

Município que mais utilizou
Figueirão: 2

TELEINTERCONSULTAS PROADI – Albert Einstein

Total de Atendimentos

3.186

Projeto de Assistência Médica
Especializada
1 Novo município implantado
3º Quadrimestre 2024



Serviço disponibilizado em
29 Municípios

Município que mais utilizou
Ponta Porã: 388

TELE-EDUCAÇÃO

17 Web Aulas
realizadas

854
participantes

3º Quadrimestre 2024



Serviço disponibilizado
para os 79 Municípios

Município que mais
utilizou
Campo Grande: 212

TELEDIAGNÓSTICO EM
ELETROCARDIOGRAMA

Total de Atendimentos

33.884

4 Novos municípios
implantados

3º Quadrimestre 2024

TELEDIAGNÓSTICO EM
DERMATOLOGIA

Total de Atendimentos

408

0 Novos municípios
implantados
3º Quadrimestre 2024

TELEDIAGNÓSTICO EM
ESPIROMETRIA

Total de Atendimentos

139

3º Quadrimestre 2024

TELECONSULTORIA EM
TELE-ESTOMATOLOGIA

Total de Atendimentos

33

3º Quadrimestre 2024

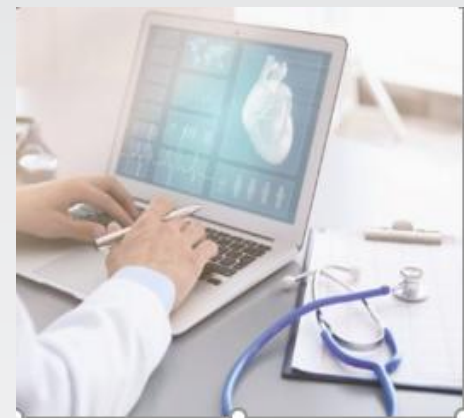

Serviço disponibilizado em
54 Municípios

Município que mais utilizou
Três Lagoas: 1456

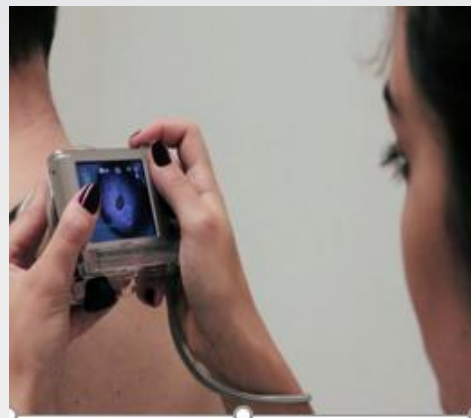

Serviço disponibilizado em
25 Municípios

Município que mais utilizou
Corumbá: 174



Serviço disponibilizado em
7 Municípios

Município que mais utilizou
Paranaíba: 45

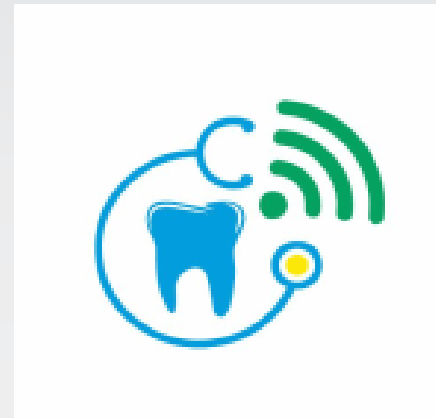

Serviço disponibilizado para
os 79 Municípios

Município que mais utilizou
Iguatemi: 05

GOVERNO DE
**Mato
Grosso
do Sul**



TELESSAÚDE
MATO GROSSO
DO SUL

Fazer
bem-feito
para fazer
dar certo.

Mais informações: <https://telessaude.saude.ms.gov.br>

OFERTAS DE TELESSAÚDE – ANO 2024

TELEDIAGNÓSTICO EM ELETROCARDIOGRAMA

Total de Atendimentos

64.409

10 Novos municípios
implantados

Ano de 2024

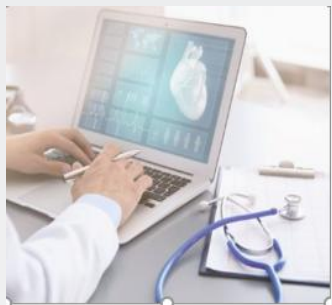

Serviço disponibilizado em
54 Municípios

Município que mais utilizou
Ponta Porã: 3639

TELEDIAGNÓSTICO EM DERMATOLOGIA

Total de Atendimentos

1.422

5 Novos municípios
implantados

Ano de 2024

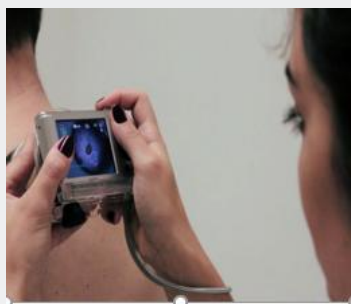

Serviço disponibilizado em
25 Municípios

Município que mais utilizou
Corumbá: 561

TELEDIAGNÓSTICO EM ESPIROMETRIA

Total de Atendimentos

568

Ano de 2024



Serviço disponibilizado em
7 Municípios

Município que mais utilizou
Paranaíba: 149

TELE-EDUCAÇÃO

Total de Webaulas

49

Total de participantes

3.851

Ano de 2024



Serviço disponibilizado para os
79 Municípios

Município que mais utilizou
Campo Grande: 755

TELECONSULTORIA SÍNCRONA

Total de Atendimentos

33

16 Especialidades Disponíveis
Ano de 2024



Serviço disponibilizado para os
79 Municípios

Município que mais utilizou
Figueirão: 6

TELEINTERCONSULTAS PROADI – Albert Einstein

Total de Atendimentos

7.547

Projeto de Assistência Médica
Especializada
9 Novos municípios implantados
Ano de 2024



Serviço disponibilizado em
29 Municípios

Município que mais utilizou
Ponta Porã: 1.089

TELECONSULTORIA EM TELE-ESTOMATOLOGIA

Total de Atendimentos

124

Ano de 2024



Serviço disponibilizado para os
79 Municípios

Município que mais utilizou
Maracaju: 27

GOVERNO DE
**Mato
Grosso
do Sul**



Fazer
bem-feito
para fazer
dar certo.

TECNOLOGIA DA INFORMAÇÃO

Modernizar a Infraestrutura e Fomentar a Utilização de Novos Recursos Tecnológicos.

- Painéis de indicadores (diversos):

Foram disponibilizados e publicados cerca de 20 novos painéis de indicadores para apoio à gestão (ambiente público e técnico restrito)



Figura 1 – Tela do PAINEL: Contratos / Produção Hospitalar / Produção ambulatorial



Link:
<https://painel.saude.ms.gov.br/sense/app/4518a139-f469-466f-9036-ff6bea6d899b/sheet/d2b65d02-01d2-4ae5-940c-50a7b18328b5/state/analysis>

Figura 2 – Tela de Painel de OBESIDADE

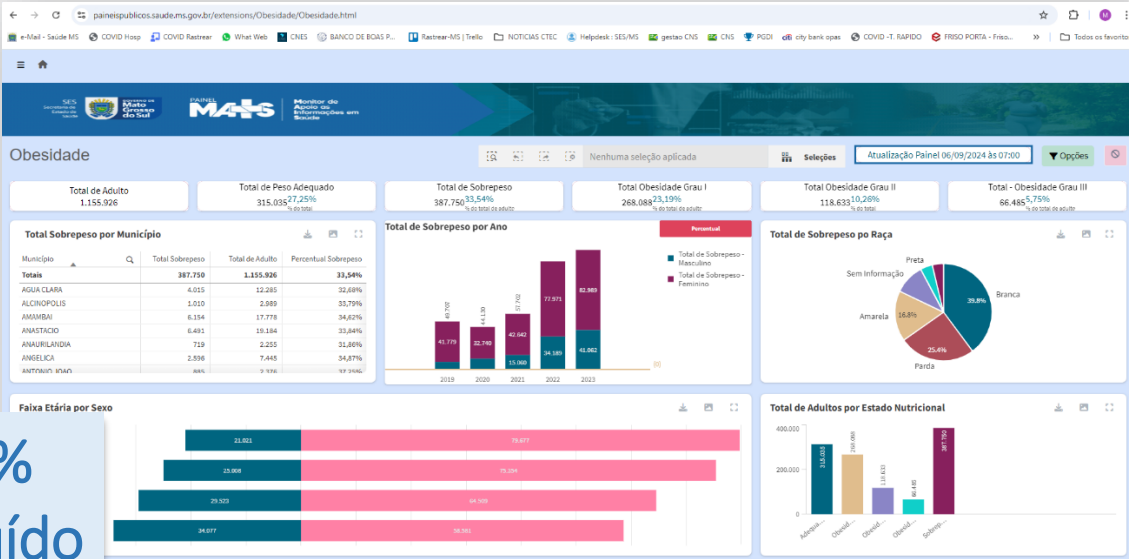

100%
concluído

Link:
<https://paineispublicos.saude.ms.gov.br/extensions/Obesidade/Obesidade.html>

Fazer
bem-feito
para fazer
dar certo.

TECNOLOGIA DA INFORMAÇÃO

Modernizar a Infraestrutura e Fomentar a Utilização de Novos Recursos Tecnológicos.

Painéis de indicadores (diversos):

Foram disponibilizados e publicados cerca de 20 novos painéis de indicadores para apoio à gestão (ambiente público e técnico restrito).

Figura 3 – Tela de Painel de SRAG (Síndrome Respiratória Aguda Grave)

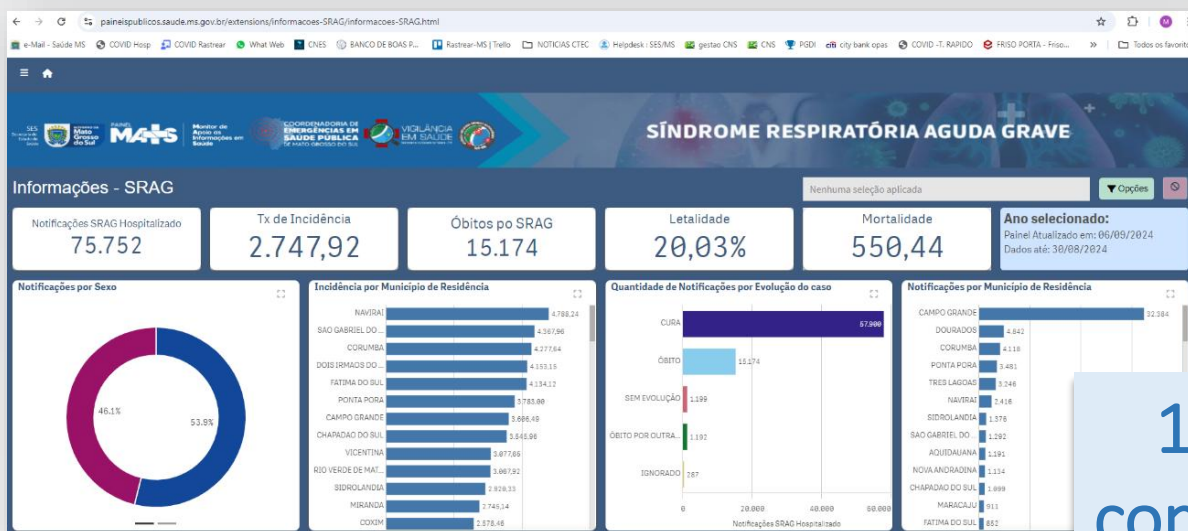

Link :

<https://paineispublicos.saude.ms.gov.br/extensions/informacoes-SRAG/informacoes-SRAG.html>

Figura 4: Tela do Painel do PERFIL MUNICIPAL DE SAÚDE - MS



Link:

<https://painel.saude.ms.gov.br/sense/app/1a4c5e76-2e9a-4c67-98fd-3270e16f0163/sheet/f960d8e9-e02c-4537-9502-a3c0bfefac85/state/analysis>

Fazer
bem-feito
para fazer
dar certo.

TECNOLOGIA DA INFORMAÇÃO

Modernizar a Infraestrutura e Fomentar a Utilização de Novos Recursos Tecnológicos.

Painéis de indicadores (diversos):

Figura 5.1: Infraestrutura REDE E COMUNICAÇÃO e INTERNET na SAÚDE DIGITAL (fotos na SEDE DA SAÚDE DIGITAL)



Figura 5.2: Infraestrutura MOBILIÁRIO na SAÚDE DIGITAL (FOTOS NO LOCAL)



100%
concluído

Fazer
bem-feito
para fazer
dar certo.

GESTÃO ESTRATÉGICA

PROJETO MS SAÚDE- MAIS SAUDE, MENOS FILA

OBJETIVO

NOVAS OFERTAS

RESULTADOS

DADOS TOTAIS DO PROJETO MS SAÚDE (Setembro a Dezembro de 2024)

Total de Consultas



Inseridas: 12.791
Agendadas: 5.194
Atendidos: 2.966
Ausentes: 701

Total de Exames



Inseridos: 20.419
Agendados: 8.613
Realizados: 5.928
Ausentes: 1.274

Total de Cirurgias Executadas.
4.354



REGIONALIZAÇÃO

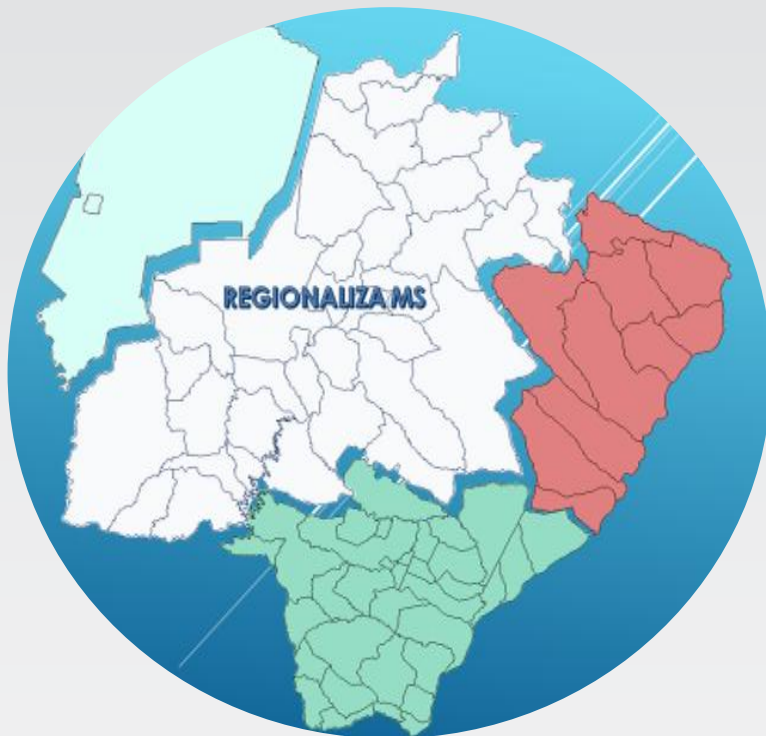

SISTEMA ÚNICO DE REGULAÇÃO

Gerenciamento do processo regulatórios das consultas, exames e cirurgias eletivas no Hospital Regional de Cirurgias da Grande Dourados, Hospital Regional de Ponta Porã, Hospital Regional da Costa Leste, Hospital Regional do Mato Grosso do Sul e no Projeto MS Saúde – Menos Fila, Mais Saúde.

A partir de setembro de 2024, a Central de Regulação Estadual passou a assumir a regulação de urgência e emergência do Hospital Regional. Em outubro de 2024, também passou a ser responsável pela regulação ambulatorial da unidade.

Registra-se a continuação da implantação do Sistema de Tratamento Fora de Domicílio, com as atividades de capacitação nos municípios de Naviraí e Jardim e a implementação da fase piloto, incluindo o teste realizado no município de Jardim durante este período.



T.F.D

Tratamento Fora de Domicílio

PASSAGENS RODOVIARIAS

Setembro	573
Outubro	580
Novembro	519
Dezembro	582
TOTAL	2254

PASSAGENS AÉREAS

Setembro	599
Outubro	776
Novembro	562
Dezembro	898
TOTAL	2835

Objetivo: Redução de Filas.

RESULTADOS

42.090 PROCEDIMENTOS

Cirurgias Executadas
20.274

Executadas no Projeto
21.782

AÇÕES JUDICIAIS: 772 CIRURGIAS

AÇÕES JUDICIAIS - ESPECIALIDADE	QTD
CABEÇA E PESCOÇO	7
CIRURGIA DO APARELHO DA VISÃO	1
CIRURGIA DO APARELHO DIGESTIVO	1
CIRURGIA GERAL	12
CIRURGIA GINECOLÓGICA	3
CIRURGIA PEDIÁTRICA	1
CIRURGIA PLÁSTICA	1
CIRURGIA VASCULAR	5
COLETA DE MATERIAL	1
DIAGNOSTICO EM CARDIOLOGIA	1
DIAGNÓSTICO POR ENDOSCOPIA	2
DIAGNÓSTICO POR MEDICINA NUCLEAR IN VIVO	16
DIAGNÓSTICO POR RADIOLOGIA	1
DIAGNÓSTICO POR RESSONÂNCIA MAGNÉTICA	12
DIAGNÓSTICO POR ULTRASSONOGRAFIA	2
GASTROENTEROLOGIA	28
GINECOLOGIA E OBSTETRÍCIA	1
MÉTODOS DIAGNÓSTICOS EM ESPECIALIDADES	8
NEUROCIRURGIA	4
NEUROLOGIA	1
OFTALMOLOGIA	119
ORTOPEDIA E TRAUMATOLOGIA	516
OTORRINOLARINGOLOGIA	14
PSIQUIATRIA	1
UROLOGIA	14
TOTAL GERAL	772

Regulação/TFD

Implantação do Sistema Único de Regulação

REGULAÇÃO ACESSO
HOSPITAL REGIONAL DE MATO GROSSO DO SUL

Projeto Piloto E-TFD

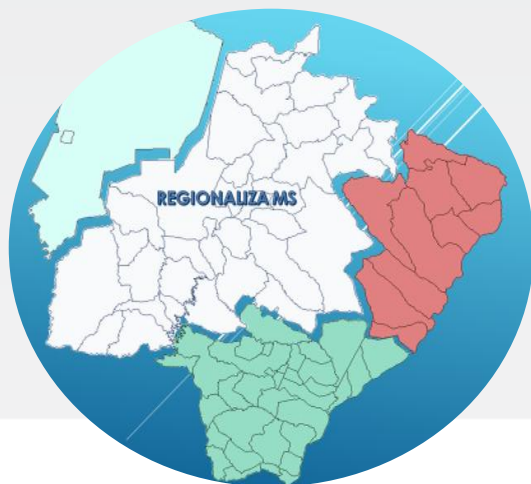

Regionalização

Plano de Regionalização Hospitalar

Celebração de Convênio com o Instituto para Estudos de Políticas de Saúde - IEPS para a consolidação do processo de regionalização da saúde por meio do programa Redes.

RESOLUÇÃO N. 204/SES/MS



SERVIÇOS HOSPITALARES EM SAÚDE

SERVIÇOS HOSPITALARES EM SAÚDE

- Manutenção dos Pagamentos dos Incentivos Estaduais referente ao Serviço de Atendimento Móvel de urgência da Rede de Urgência e Emergência para as regiões de saúde do estado.
- A Secretaria Estadual de Saúde através da Resolução CIB/SES Nº 536, de 11 de novembro de 2024 designou os representantes para compor o Grupo Condutor responsável pela condução do Programa Mais Acesso a Especialistas, regido pela Portaria GM 3.492 de 08 de abril de 2024 e Portaria SAS 1.640 de 07 de maio de 2024, com o objetivo de acompanhar, monitorar, apoiar e avaliar o Programa no âmbito estadual e regional, tendo desenvolvido ações junto com o apoiador do MS no estado, para incentivar a adesão dos municípios ao programa, e orientar a elaboração dos planos de ação regional com as ofertas de cuidado integrado, objetivando a redução de filas, a melhoria na qualidade do atendimento e a promoção de um cuidado mais integrado e eficiente.



- Participação do Seminário Online "Saúde e Sustentabilidade na Rede de Atenção às Urgências", em 11/12/24, o qual promoveu discussões sobre estratégias para integrar saúde e sustentabilidade nos serviços de urgência, que reuniu profissionais de saúde, gestores e especialistas para abordar práticas sustentáveis que aprimorem a eficiência e a qualidade no atendimento de urgências.
- Oficina de Estruturação do Núcleo Estadual de Gestão e Estratégia em Segurança do Paciente (NEGESP), projeto desenvolvido pelo CONASS que tem como objetivo estruturar uma área eficiente para a inserção da segurança do paciente como estratégia política e econômica, promovendo ações que garantam uma assistência à saúde mais segura e de qualidade para a população.



DOENÇAS CRÔNICAS

- Realização de pesquisa em parceria com a UFMS, com o objetivo de subsidiar o diagnóstico situacional da Linha de Cuidado de Diabetes e Hipertensão no Estado de Mato Grosso do Sul.
- Treinamento on-line, sobre Estratificação de Risco Cardiovascular realizado em parceria com o programa MS Ativo, orientando municípios a acessar e extrair relatórios de usuários cadastrados por risco no sistema e-SUS.
- Apoio ao evento “1º Sabores e Sentidos: A expressão da Alimentação e Nutrição”, realizado pela Gerência de Alimentação e Nutrição, contribuindo e celebrando os 10 anos do Guia Alimentar para a População Brasileira e os 25 anos da Política Nacional de Alimentação e Nutrição (PNAN).
- Iniciadas as tratativas para publicação da Nota Técnica Estadual para implementação do fluxograma para identificação e Manejo do DRC na Atenção Primária à Saúde.

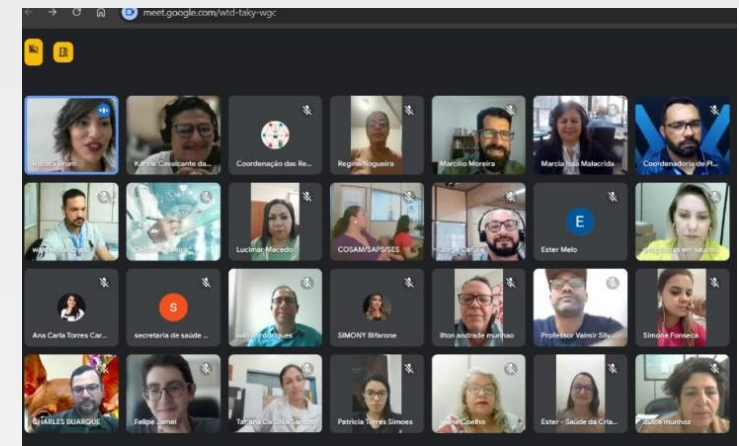

DOENÇAS CRÔNICAS

- Abertura do Projeto Proadi-SUS “Apoio à implementação da Política Nacional de Cuidado Paliativo/novembro 2024 Santa Casa CG, UPA Moreninha, UPA Leblon, 3 equipes de SAD/SESAU/CG e SAMU.
- Apresentações técnicas sobre Cuidados Paliativos nos cursos de Residência Multiprofissional da UFMS em Saúde do idoso, Residência multiprofissional da UFMS em Reabilitação e Graduação de Enfermagem – UFMS.
- Realizado o treinamento com os municípios sobre “ Planejamento de ações estratégicas para o rastreamento de Câncer de Colo de Útero e Câncer de Mama”, em parceria com a Telessaúde.
- Realizada Campanha Outubro Rosa, o "Dia D" marcou a abertura oficial da campanha na Secretaria de Estado de Saúde (SES). Durante a abertura, foram apresentados os resultados do inquérito de prevenção do câncer, realizada com servidores da SES. Realizadas palestras em várias instituições (SEILOG, Auditoria, Hemosul, Funtrab e ESP), enfatizando a importância da prevenção e do diagnóstico precoce do câncer de mama. Além disso, foram realizados treinamentos online com os municípios, capacitando as equipes para mamografias planejadas e realizando a busca ativa de pacientes.



NOVO PLANO DIRETOR DE REGIONALIZAÇÃO - PDR

- Publicada Resolução CIB/SES N° 545, 06 de dezembro de 2024.
- Novo Plano Diretor de Regionalização – PDR de Mato Grosso do Sul.
- O novo formato divide o estado em:
- 4 – Macrorregiões de Saúde:

9 – Regiões de Saúde

MACRORREGIÃO CENTRO:

- Região Norte
- Região Baixo pantanal
- Região Centro

MACRORREGIÃO CONE SUL:

- Região Centro sul
- Região Sudeste
- Região Sul fronteira

MACRORREGIÃO COSTA LESTE:

- Região Nordeste
- Região Leste

MACRORREGIÃO PANTANAL:

- Região Pantanal.



MACRORREGIÃO CENTRO

MACRORREGIÃO CONE SUL

MACRORREGIÃO COSTA LESTE

MACRORREGIÃO PANTANAL

PDR - RESOLUÇÃO N. 04/SES/MS/2013.

NOVO PDR – RESOLUÇÃO N. 545/SES/MS/2024.





1. MACRORREGIÃO CENTRO

29 MUNICÍPIOS · POPULAÇÃO: 1.386.363

- Região Norte
- Região Baixo Pantanal
- Região Centro

2. MACRORREGIÃO PANTANAL

03 MUNICÍPIOS · POPULAÇÃO: 143.326

- Região Pantanal

3. MACRORREGIÃO CONE SUL

33 MUNICÍPIOS · POPULAÇÃO: 867.905

- Região Centro Sul
- Região Sudeste
- Região Sul Fronteira

4. MACRORREGIÃO COSTA LESTE

13 MUNICÍPIOS · POPULAÇÃO: 359.245

- Região Nordeste
- Região Leste

Resolução CIB/SES n. 545, 06/12/2024.

GOVERNO DE
**Mato
Grosso
do Sul**



Fazer
bem-feito
para fazer
dar certo.

GOVERNANÇA HOSPITALAR

SUPERINTENDÊNCIA E COORDENAÇÕES:

- Chamamento Público HRD: elaboração do Chamamento Público para a contratação da OSS que fará gestão da nova unidade (1ª. Fase e início da 2ª. fase);
- Ampliação dos serviços ofertados no HRCLMT nas especialidades de Cardiologia (UCO), Urologia e Oftalmologia;
- Criado em 04/12/2024 o Grupo Técnico para discussão de modelos de instrumentos contratuais com os hospitais;
- Implantadas as Unidades de Monitoramento de Performance Assistencial (UMPH) nos Hospitais Regionais (OSSs);
- Monitoramento mensal da performance assistencial e financeira das OSS, bem como análise da produção hospitalar e ambulatorial (OSSs);
- Sistematização do repasse do Piso da Enfermagem (conforme a Lei nº 14.434/2022 e a Portaria GM/MS nº 1.446/2023);
- Cooperação técnica para novos projetos: criação do instrumento contratual para a transição de gestão do HRMS;
- Realização de visitas técnicas à diversas unidades hospitalares.

VALORES REPASSADOS (CONTRATADOS)

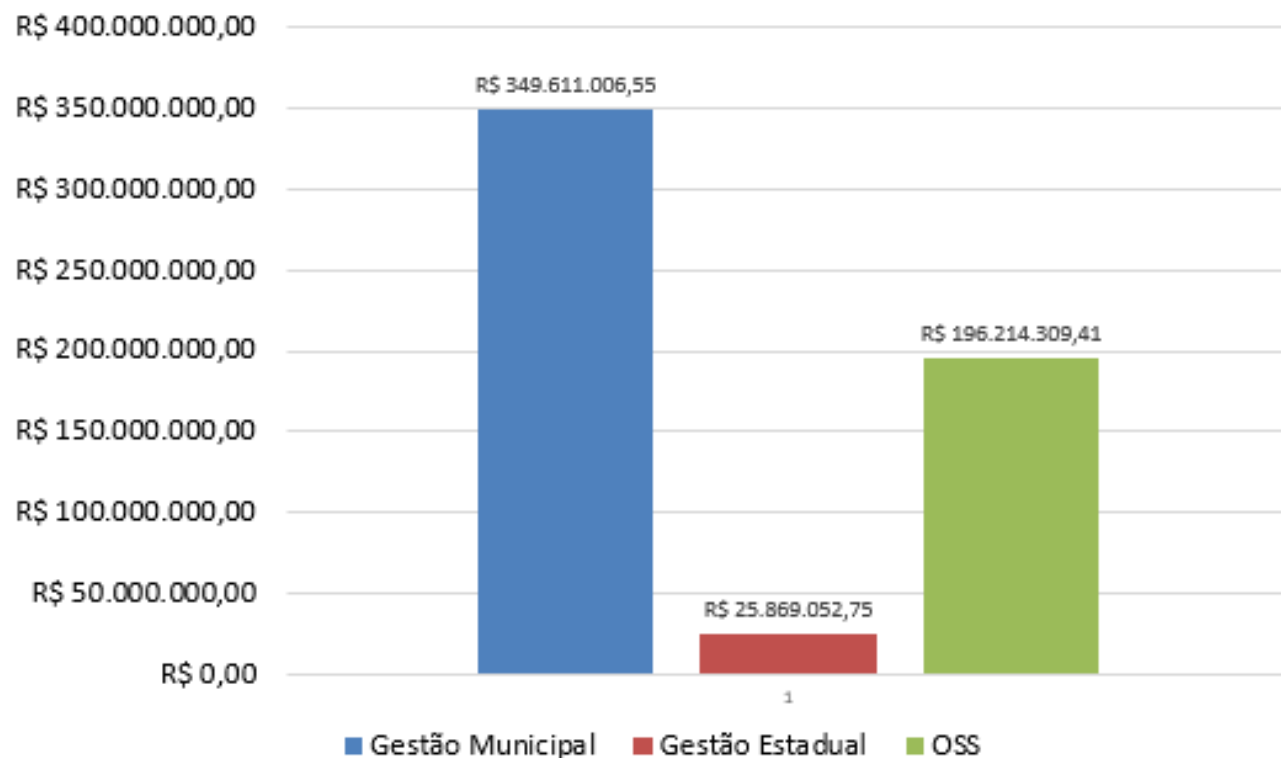

Total: R\$ 571.694.368,71

OBS.: Os valores pagos às OSS não consideram o repasse do Piso Nacional de Enfermagem

■ Gestão Municipal ■ Gestão Estadual ■ OSS

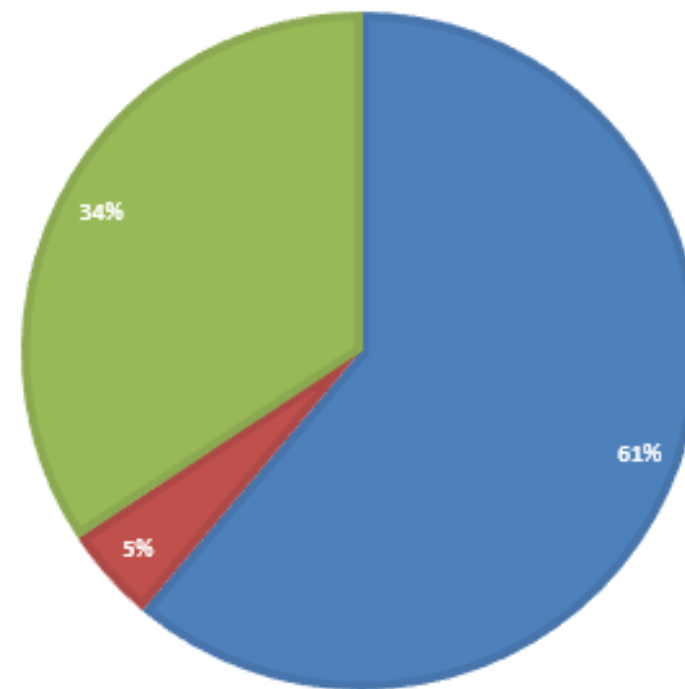

Fazer
bem-feito
para fazer
dar certo.

CONTRATOS E CONTRATUALIZAÇÕES DE SERVIÇOS HOSPITALARES

	Termos de Contratos e Contratualizações	
Elaboração de Termos Aditivos e Contratos	129	52,44 %
Auxilio na elaboração de Termos Aditivos e Contratos	117	47,56 %
TOTAL	246	

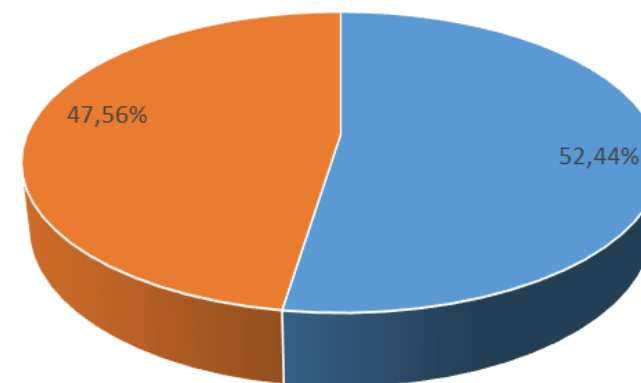

- Elaboração de Termos Aditivos e Contratos
- Auxilio na elaboração de Termos Aditivos e Contratos

SITUAÇÃO ATUAL DOS CONTRATOS HOSPITALARES NO ESTADO

- **Gestão Estadual**

- 46 Unidades hospitalares contratualizadas

- **Gestão Municipal** (Interveniência do Estado à Contratualização de Unidades Hospitalares sob Gestão Municipal)

- 33 Unidades hospitalares contratualizadas

- **Contratos de Gestão**

- 03 Hospitais Regionais contratados

UNIDADES HOSPITALARES CERTIFICADAS

Unidade Hospitalar	Município	Certificação
Hospital Regional Dr. José de Simone Netto	Ponta Porã	ONA 2
Hospital Nossa Senhora Auxiliadora	Três Lagoas	ONA 2
Hospital Regional da Costa Leste Magid Thomé	Três Lagoas	ONA 1

PARTICIPAÇÕES SGH / CCGH / CCSS / CAH



Reuniões de alinhamento
Hospitais Regionais



Reuniões Chamamento Público



Reunião MEC/UFMS - HRCLMT



Visitas Técnicas



RELAÇÕES INTERSETORIAIS.

CENTRAL ESTADUAL DE TRANSPLANTES;

REDE HEMOSUL;

ASSISTÊNCIA FARMACÊUTICA.



TRANSPLANTES

Total de Doações no Estado no 3º Quadrimestre de 2024

DOADORES	TOTAL
Córneas	102
Órgãos	8

Total de Transplantes no Estado no 3º Quadrimestre de 2024

TRANSPLANTES	TOTAL
Córnea	112
Fígado	10
Rim	05
Medula Óssea Autogênico	01
Tecido Músculo Esquelético	01



TRANSPLANTE

Total de Doações no Estado em 2024

DOADORES	TOTAL
Córneas	243
Órgãos	40

Total de Transplantes no Estado em 2024

TRANSPLANTES	TOTAL
Córnea	278
Fígado	12
Rim	28
Medula Óssea Autogênico	05
Tecido Músculo Esquelético	07

TRANSPLANTE

Órgãos e tecidos captados no Estado que não foram utilizados são ofertados para a Central Nacional de Transplantes em Brasília-DF, onde é feita a distribuição nacional.

No 3º quadrimestre foram disponibilizados para outros Estados:

	TOTAL
Coração	01
Fígado	00
Rim	11
Pâncreas	00
Córneas	01

CADASTRO DE DOADORES VOLUNTÁRIOS DE MEDULA ÓSSEA

Período Setembro a Dezembro de 2024

1.525



TRANSPLANTE

Órgãos e tecidos captados no Estado que não foram utilizados são ofertados para a Central Nacional de Transplantes/CNT em Brasília-DF, onde é feita a distribuição nacional. No ano de 2024 foram disponibilizados para outros Estados:



	TOTAL
Coração	06
Fígado	15
Rim	44
Pâncreas	01
Pulmão	01
Córneas	15

CADASTRO DE DOADORES VOLUNTÁRIOS DE MEDULA ÓSSEA



4.080

DESTAQUE HEMOSUL



22.220 candidatos
a doação de sangue;



37.444 testes de biologia molecular
para Rede Hemosul MS e Mato
Grosso do Sul.



150.576 exames sorológicos.



Fracionamento de 49.787 hemocomponentes.



21.934 exames
imunohematológicos para
doadores e receptores.



Distribuídos 37.019 hemocomponentes em
todo estado.

10 Plasmaférese terapêutica

87 coletas de plaquetas por
Aféreses de doadores

- 78 % de doações espontâneas;
- 22 % de doações de reposição;
- 76% doações de repetição e
- 24% de doações de primeira vez.

DESTAQUE HEMOSUL - 2024

GOVERNO DE
**Mato
Grosso
do Sul**



67.311 candidatos
a doação de sangue;



449.080 exames sorológicos.



63.141 exames imunohematológicos
para doadores e receptores.



127.568 testes de biologia molecular
para Rede Hemosul MS e Mato Grosso.



Fracionamento de
146.164 hemocomponentes.



Distribuídos 109.249 hemocomponentes
em todo estado.



20 Plasmaférese terapêutica



254 coletas de plaquetas e
hemácia dupla por Aféreses de
doadores

- 
- 83 % de doações espontâneas;
 - 22 % de doações de reposição;
 - 72% doações de repetição e
 - 28% de doações de primeira vez.

DESTAQUES HEMOSUL NO ANO

Campanhas

- 10 campanhas externas
- 2 campanhas externas em Campo Grande

HEMOBRÁS

- 14.208 unidades de plasmas enviados.

Coagulopatias

- 207 pacientes cadastrados para coagulopatias congênitas ou adquiridas

Farmácia do Hemosul Coordenador

- 519 frascos de PEN-V Oral – Fenoximetilpenicilina para 11 pacientes falciformes
- 530 frascos de Albumina Humana para pacientes que realizaram procedimento de plasmaférese terapêutica.

DESTAQUES HEMOSUL

Foram convocados mais de 12.923 doadores de sangue via WhatsApp, mensagens de texto e ligações. 691 doadores e pacientes fenotipados de acordo com a demanda para fenotipagem. Cadastro de medula óssea 4.080 cadastros novos e 177 solicitações de confirmação de compatibilidade



Convocados doadores
via whatsapp



Doadores e receptores
fenotipados

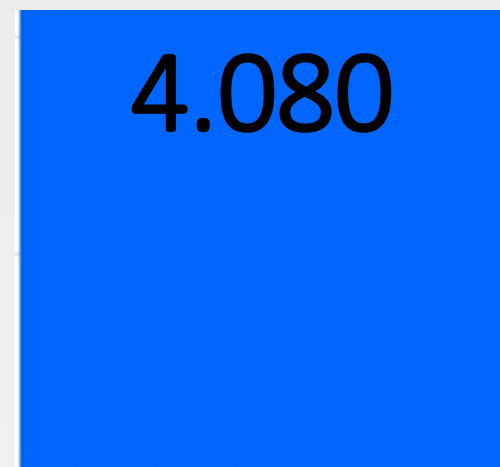

Captação de doadores de
Medula Óssea

2024

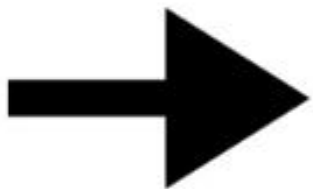

ASSISTÊNCIA FARMACEUTICA

GOVERNO DE
Mato Grosso do Sul



Assistência Farmacêutica Especializada

✓ Mudança e estruturação da nova sede da Casa da Saúde

37.896 pacientes ativos / 391.792 atendimentos (% capital)

✓ Alô Farmacêutico

Agendamento de horário / dúvidas comuns

✓ Programa Remédio em casa

10.308 pacientes atendidos (77,3% em Campo Grande)



Fazer
bem-feito
para fazer
dar certo.

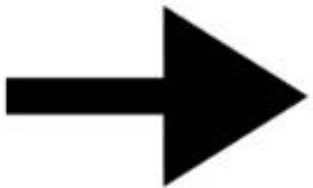

**ASSISTÊNCIA
FARMACEUTICA**

**Assistênci
FARMACÊUTICA**

SECRETARIA DE ESTADO DE SAÚDE - MS



Assistência Farmacêutica Básica e Estratégica

- ✓ Atualização do elenco PNAISP
- ✓ Aquisição de medicamentos para os programas Saúde da mulher e IST/HIV
- ✓ VII Meeting Nacional de Farmácia Clínica
- ✓ Capacitação com o Ministério da Saúde para utilização do Sistema SICLOM
- ✓ Execução do Repasse de Recursos aos Municípios – Componente Básico
- ✓ Projeto Farmácia Viva de Mato Grosso do Sul



Fazer
bem-feito
para fazer
dar certo.



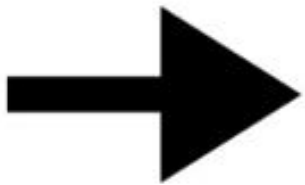

**ASSISTÊNCIA
FARMACEUTICA**

**Assistência
FARMACÊUTICA**

SECRETARIA DE ESTADO DE SAÚDE - MS

GOVERNO DE
**Mato
Grosso
do Sul**



Logística Farmacêutica

Registro dos processos de logística

✓ Recebimento de 1.431 notas

37.092.493 unidades de medicamentos e insumos

✓ Distribuição de 35.759.498 unidades de medicamentos e insumos

✓ Cronograma mensal



GESTÃO DO TRABALHO E EDUCAÇÃO NA SAÚDE

- Escola de Saúde Pública Dr. Jorge David Nasser (ESP/MS);
- Escola Técnica do SUS “Professora Ena de Araújo Galvão” (ETSUS);
- Coordenadoria de Gestão do Trabalho (CGT).

- ❑ **Gestão do Trabalho:** estabelecer, coordenar e acompanhar a política estadual de desenvolvimento de recursos humanos em saúde coletiva

- ❑ **Gestão da Educação:** formular políticas públicas voltadas para a gestão, formação e qualificação dos trabalhadores da saúde em Mato Grosso do Sul

- ✓ Qual o objetivo? *O objetivo dessas políticas é promover a integração entre os setores de saúde e educação, fortalecendo as instituições formadoras de profissionais da área e aprimorando a relação entre as gestões estadual e municipal do SUS.*

FORMAÇÃO E ACOMPANHAMENTO PEDAGÓGICO

- Residência Multiprofissional em Cuidados Continuados Integrados, Reabilitação Física e Saúde da família: foco nos povos indígenas;
- Residência em Enfermagem Obstétrica;
- Residência Médica em Medicina da Família e Comunidade, Clínica Médica e Oftalmologia.

Parcerias:
UFMS e UEMS, Hospital
São Julião e outros

Finalidades:

Formação especializada a equipe multiprofissional na Saúde da mulher gestante e neonato; Saúde do idoso; Saúde dos povos indígenas; em Reabilitação Física e formação médica especializada nas áreas programadas ambulatorial e hospitalar.

FORMAÇÃO E ACOMPANHAMENTO PEDAGÓGICO



- ☐ Organização científica do III Seminário de Educação Permanente em Saúde e I Encontro de Práticas Integrativas e Complementares em Saúde da Região Norte de MS;
- ☐ Projeto Farmácia Viva contemplado em junho de 2024;
- ☐ Projeto Valoriza GTES-SUS em Mato Grosso do Sul;
- ☐ Oficinas de Prioridades de Pesquisa em Saúde do Programa de Pesquisas para o SUS da 8ª edição do PPSUS;
- ☐ Oficina de formação e Planos de Ação para coordenadores (as) de plenárias de conselhos de saúde.



ESCOLA DE SAÚDE PÚBLICA
DR. JORGE DAVID NASSER

Fazer
bem-feito
para fazer
dar certo.

EDUCAÇÃO PERMANENTE EM GESTÃO E ATENÇÃO À SAÚDE

Cursos Presenciais - Híbridos e online

- ☐ ACCR:
 - ☐ ELETROCARDIOGRAMA NAS EMERGÊNCIAS CARDIOLÓGICAS
 - ☐ MENTES EM FOCO
 - ☐ PUERICULTURA
 - ☐ SBAV
 - ☐ SBAV NO HEMOSUL
 - ☐ MORTE MATERNA
 - ☐ SBAV NO HRMS
 - ☐ WEBAULAS
- ☐ PROFISSIONAIS DE SAÚDE: 780 CONTEMPLADOS
 - ☐ MUNICÍPIOS: 38 CONTEMPLADOS
 - ☐ QUASE 50% DOS MUNICÍPIOS DO ESTADO



Municípios: Anastácio, Amambai, Aquidauana, Bandeirantes, Batayporã, Bodoquena, Bonito, Camapuã, Campo Grande, Caracol, Cassilândia, Corguinho, Corumbá, Coxim, Deodápolis, Dois Irmãos do Buriti, Dourados, Glória de Dourados, Inocência, Itaporã, Jardim, Juti, Ladário, Naviraí, Nova Alvorada do Sul, Nova Andradina, Paranaíba, Ponta Porã, Porto Murtinho, Ribas do Rio Pardo, Rio Brilhante, Rochedo, São Gabriel do Oeste, Selvíria, Sidrolândia, Sonora, Terenos, Três Lagoas.

EDUCAÇÃO PERMANENTE EM GESTÃO E ATENÇÃO À SAÚDE

Cursos de Pós-Graduação *lato sensu*

- ❑ Pós-graduação em Saúde Pública
- ❑ Pós-graduação em Saúde Mental e Atenção Psicossocial

Municípios: Anastácio, Antônio João, Aquidauana, Bandeirantes, Bonito, Campo Grande, Chapadão do Sul, Corumbá, Costa Rica, Dourados, Iguatemi, Ladário, Rio Verde de Mato Grosso, São Gabriel do Oeste, Sonora e Três Lagoas.



EDUCAÇÃO PERMANENTE EM GESTÃO E ATENÇÃO À SAÚDE

Cursos Híbridos e online (oferta contínua)

A Escola de Saúde Pública possui Ambiente Virtual de Aprendizagem (AVA) em que estão disponibilizadas uma diversidade de ofertas educativas.

Acesso: <https://ead.saude.ms.gov.br/>

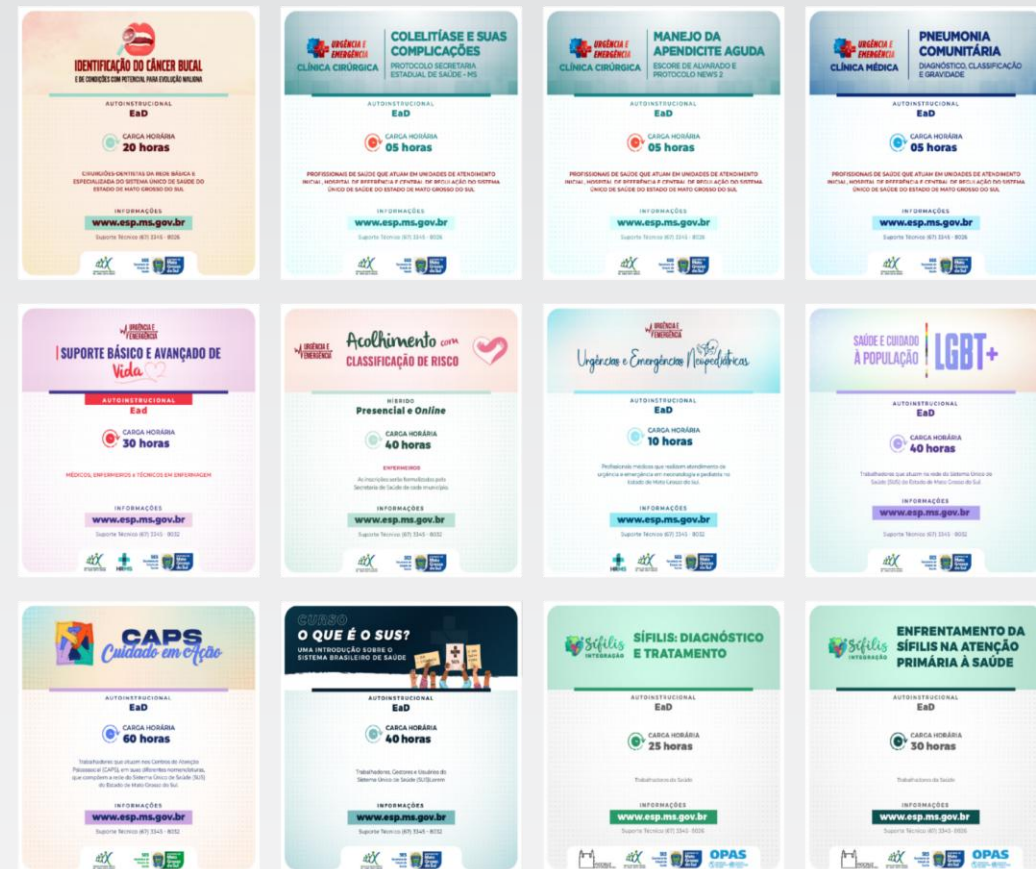

EDUCAÇÃO PERMANENTE EM GESTÃO E ATENÇÃO À SAÚDE

Produção Científica – *ebooks*

- ❑ ACOLHIMENTO COM CLASSIFICAÇÃO DE RISCO
- ❑ SUPORTE BÁSICO E AVANÇADO DE VIDA
- ❑ URGÊNCIAS E EMERGÊNCIAS NEOPEDIÁTRICAS
- ❑ RELATÓRIO DE AUTOAVALIAÇÃO INSTITUCIONAL ANO 2023
- ❑ PNEUMONIA COMUNITÁRIA, APENDICITE AGUDA E COLELITÍASE
- ❑ IDENTIFICAÇÃO DO CÂNCER BUCAL E DE CONDIÇÕES COM POTENCIAL PARA EVOLUÇÃO MALIGNA



PESQUISA, EXTENSÃO E INOVAÇÃO EM SAÚDE

- ❑ Diagnóstico da rede de atenção à saúde bucal e recomendações para a linha de cuidado do câncer de boca
- ❑ Diagnóstico de câncer bucal: passo-a-passo para cirurgiões dentistas

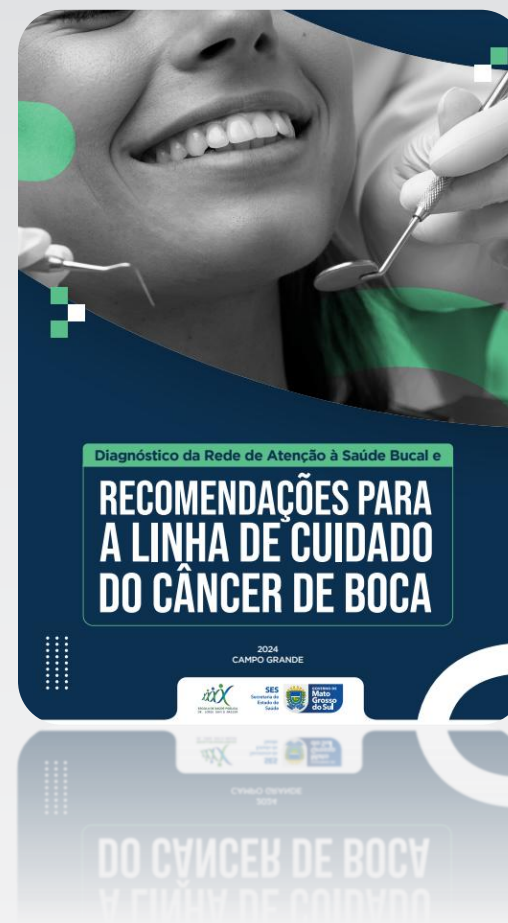

PESQUISA, EXTENSÃO E INOVAÇÃO EM SAÚDE



- ❑ Projeto de extensão aprovado pela Fundect: Alimentando tradições cultivando saúde: Capacitação Terena no Cuidado Nutricional e Manejo da Obesidade (Aula inaugural em Miranda e entrega de kits de estudo).

PESQUISA, EXTENSÃO E INOVAÇÃO EM SAÚDE

- ❑ Projeto de extensão: Ciência Rápida – Produção de e sumário de resumos sobre medicamentos para o manejo da Fibrose cística, e uso do Foscarnet.
- ❑ Projeto de extensão de vida, trabalho e liderança com os mirins da SES/MS.



PESQUISA, EXTENSÃO E INOVAÇÃO EM SAÚDE

Projetos de Pesquisa e Extensão

- ☐ Monitoramento das anuências de pesquisas na SES/MS
- ☐ Total: 124 pesquisas aprovadas
- ☐ Aprovadas em 2024: 26 pesquisas
- ☐ Acesso em:
<https://www.pesquisa.ms.gov.br/pesquisa/10>

The screenshot shows a web form titled "Fluxo para Anuência de Pesquisas Científicas na SES | MS". The header includes the logo of the "GOVERNO DE Mato Grosso do Sul" and the "SES" logo. The main heading is "Fluxo de pesquisas na SES/MS". Below this, it states: "Regulamentar a anuência de pesquisas científicas na estrutura básica da Secretaria de Estado de Saúde de Mato Grosso do Sul (SES/MS)". A progress bar shows "Progresso ...". A red "Sair" button is in the top right. The main text reads: "Declaro que sou estou ciente da Resolução nº 61/SES/MS de 2020, e me responsabilizo pelas informações inseridas neste formulário. Comprometo-me a realizar o download do documento 'termo de anuência de pesquisa' disponível no site da Escola de Saúde Pública Dr. Jorge David Nasser e enviá-lo junto com o projeto na íntegra, no formato .PDF*". At the bottom, there is a checkbox labeled "Estou ciente" and a green "Avançar" button.

Fazer
bem-feito
para fazer
dar certo.

PESQUISA, EXTENSÃO E INOVAÇÃO EM SAÚDE

Eventos técnicos-científicos

- ❑ III Seminário de Educação Permanente em Saúde: Diálogos para práticas inovadoras.
- ❑ Publicação dos anais do evento (57 trabalhos aprovados e publicados).



ESCOLA TÉCNICA DO SUS “PROFESSORA ENA DE ARAÚJO GALVÃO”

Cursos do Projeto Trilhas do Conhecimento

Curso: “O ACS no controle da Má Nutrição da Atenção Primária em Saúde” – 40h, Modalidade EAD

Curso: “Doenças Crônicas nas Redes de Atenção à Saúde” – Primeiro módulo lançado em agosto na modalidade EAD

Curso: “Normas e Procedimentos para Vacinação” – Modalidade híbrida: 48h EAD e 08h prática presencial em ambiente hospitalar

Municípios: Jateí, Douradina, Caarapó, Antônio João, Itaporã, Rio Brilhante, Ivinhema, Maracaju, Fátima do Sul, Deodápolis, Nova Andradina, Ponta Porã, Naviraí e Dourados

Oficina de Segurança do Paciente – 08h

+ 200 PROFISSIONAIS DE
SAÚDE QUALIFICADOS



Início do Curso Técnico em Enfermagem
do município de Amambai com 38 alunos



Curso Técnico em Órteses e Próteses – TOP.



Projeto Alimentando Tradições, Cultivando Saúde.

ETSUS está ofertando o curso “ACS no Cuidado e Controle da Má Nutrição na APS”, na modalidade EAD, com oficinas presenciais.

Capacitação de **32 Agentes Indígenas de Saúde (AIS)** de **9 aldeias em Miranda**, impactando diretamente cerca de **9.190 pessoas**.

Nome do Curso	Participantes
O ACS no cuidado e controle da má nutrição na Atenção Primária da Saúde”,	31
Doenças Crônicas nas Redes de Atenção à Saúde.	46
Curso Vacina BCG	80
Total	157

GESTÃO DO TRABALHO

- ☐ Atenção ao Servidor
- ☐ Cadastro e Lotação
- ☐ Direitos e Vantagens
- ☐ Desenvolvimento Funcional
- ☐ Folha de Pagamento



ATENÇÃO AO SERVIDOR - CADASTRO E LOTAÇÃO - DIREITOS E VANTAGENS

❑ Licenças por período de BIM – Boletim de Inspeção Médica: 121 boletins, sendo 112 homologados e 9 não homologados;

❑ Licenças por Atestado de 01 a 15 dias: 227 atestados sem BIM

❑ Monitoramento, Atendimentos/Orientações, Acompanhamentos dos Agendamentos e Homologações dos BIM: 348 acompanhados e monitorados

❑ Atendimentos Presenciais aos Servidores: 20

❑ Abertura CAT – Comunicação de Acidente de Trabalho: 02

❑ Visitas domiciliares: 02

❑ Processo Licença Maternidade: 13

❑ Processo de Prorrogação de Licença Maternidade: 13

❑ Elaboração e gerenciamento dos processos administrativos: 92

❑ Atividade de integração com os servidores por meio de um evento comemorativo: 01



❑ Atos publicados: 164

❑ Processo de posse: 164

❑ Processos de desligamento: 97

❑ Digitalização pasta funcional: 1.158

❑ Folhas de frequência analisadas: 6.400

❑ Cedência: 93

❑ Prorrogação de Contratos: 11

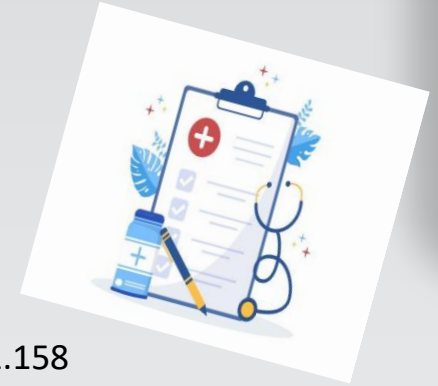

❑ Abono de Permanência: 26

❑ Adicional de Insalubridade: 04

❑ Aposentadoria: 13

❑ Adicional Tempo de Serviço: 51

❑ Licença-prêmio: 03

❑ Vacância: 01

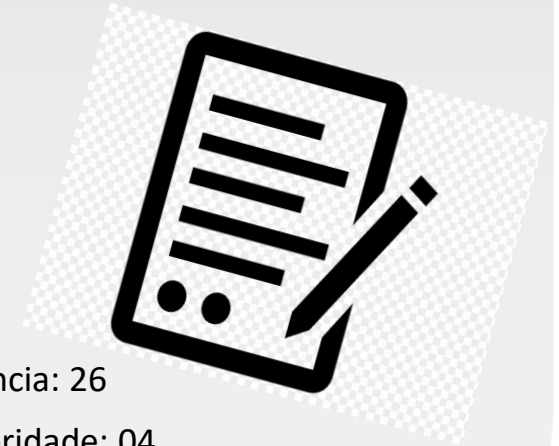

DESENVOLVIMENTO FUNCIONAL

Análise e envio para publicação da Promoção por Merecimento, com validade para julho de 2023, de 279 servidores;

Programa Gestão Por Competência: Monitoramento das avaliações do PGDI, ciclo 2024;

Elaboração do PADES 2025;

Desenvolvimento do Programa de Integração Funcional;

Organização do evento do Dia do Servidor Público.



Fazer
bem-feito
para fazer
dar certo.



VIGILÂNCIA EM SAÚDE

Imunização

Imunobiológico	2018	2019	2020	2021	2022	2023	2024
BCG	129,56	114,25	64,74	65,35	84,13	93,06	101,82
Hepatite B < 30 dias	125,29	111,71	59,31	59,41	77,47	93,27	100,19
Rotavírus Humano	97,01	94,82	84,26	76,19	84,96	90,40	95,99
Meningococo C	94,83	97,25	86,07	76,92	89,04	94,00	98,65
Penta	94,80	85,70	83,53	75,81	86,00	91,26	97,58
Pneumocócica 10v	101,95	98,17	87,98	79,57	92,39	88,71	100,09
Poliomielite	95,95	94,41	83,16	75,71	86,07	91,60	96,95
Febre Amarela	90,15	88,88	67,51	67,60	71,36	79,94	84,04
Hepatite A	91,90	94,21	80,09	68,86	81,03	86,24	94,57
Tríplice Viral D1	104,53	104,88	81,12	78,12	91,83	98,33	103,80

	COBERTURA RECOMENDADA PELO PNI >95,0%
	PRÓXIMO DA COBERTURA RECOMENDADA PELO PNI >95,0%
	COBERTURA VACINAL DE RISCO - INFERIOR A 90%

Fonte 1: PAINEL DEMAS/PNI, Atualização do painel em 07/02/2025 às 05:21:11, com dados contidos na Rede Nacional de Dados em Saúde (RNDS) referentes às doses aplicadas até o dia 01/12/24 às 00:00:00. Dados até novembro/2024.

ESTADUAL

- ESTRATÉGIA MS VACINA MAIS “PLUS”
- REPASSE: R\$1.935.000,00



FEDERAL

- Vacinação em escolas
- Campanha Nacional de Vacinação contra a Poliomielite
- Monitoramento das Estratégias de Vacinação contra Pólio e Sarampo
- REPASSE: SES: R\$ 221.195,40
- REPASSE MUNICÍPIOS: R\$ 1.990.129,07

CUIDAR DE QUEM CUIDA – VACINAÇÃO CONTRA COVID-19 “TRABALHADORES DE SAÚDE

ADESÃO DOS MUNICÍPIOS EM RELAÇÃO A CAMPANHA.

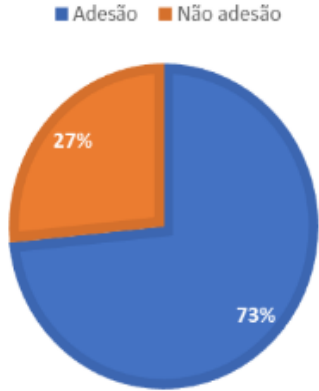

DOSES DE IMUNOBIOLOGICOS APLICADOS.

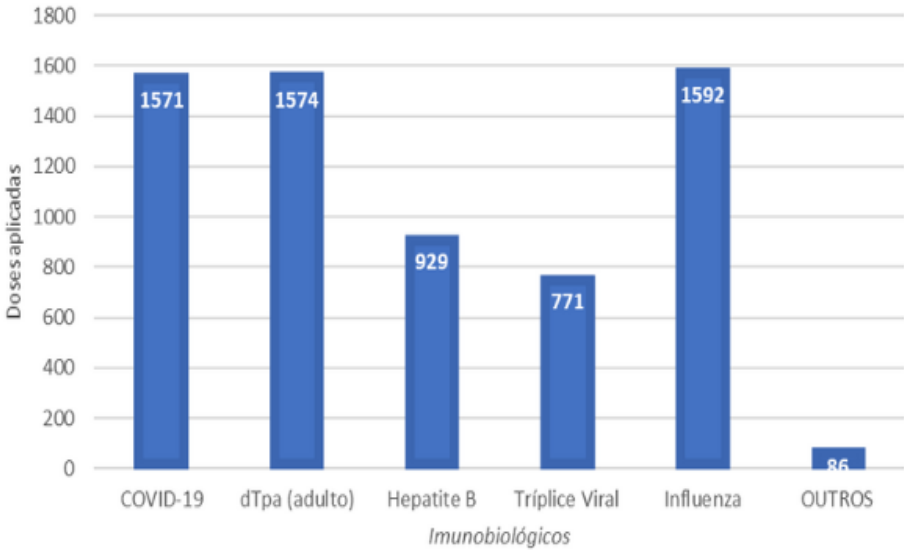

Fazer bem-feito para fazer dar certo.

Imunização

AMPLIAÇÃO DO CURSO ESTADUAL HÍBRIDO DE BCG – CDI E ETSUS

**131 PROFISSIONAIS DE SAÚDE HABILITADOS
PARA APLICAÇÃO DA VACINA BCG**



**ENTREGAS – COORDENADORIA DE IMUNIZAÇÃO
EXECUÇÃO DE AÇÕES DE VACINAÇÃO NAS ESCOLAS**

ESTRATÉGIA MS VACINA MAIS “ALUNO IMUNIZADO”

**1ª EDIÇÃO (MARÇO/2024):
16.000 DOSES APLICADAS**

**2ª EDIÇÃO (NOVEMBRO/2024):
27.981 DOSES APLICADAS**

**ESCOLAS QUE RECEBERAM
A ESTRATÉGIA: 367**

**ESCOLAS QUE RECEBERAM A
ESTRATÉGIA: 369**

DVA

26.802 EMISSÕES



GOVERNO DE
**Mato
Grosso
do Sul**



**Fazer
bem-feito
para fazer
dar certo.**

Emergências em Saúde Pública

Implantação de Unidade Sentinela de Síndrome Gripal e para Implantação do Núcleo Hospitalar de Epidemiologia (NHE) em Bonito, Nova Andradina e Paranaíba/MS.



Oficinas de Implantação dos Núcleos Hospitalares de Epidemiologia, vinculados a Rede Nacional de Vigilância Epidemiológica Hospitalar/Mato Grosso do Sul (Renaveh/MS) nos seguintes hospitais:

- NHE do Hospital Santa Casa de Corumbá;
- NHE do Hospital Cassems Unidade de Corumbá;
- NHE do Hospital Santa Casa de Misericórdia de Paranaíba;
- NHE do Hospital Cassems Unidade de Campo Grande.

Instrutivos Sistemas de Informações

Sistema de Informação sobre Mortalidade - SIM

Como realizar a inclusão de uma Declaração de Óbito



Instrutivos Sistemas de Informações

Sistema de informação sobre nascidos vivos - SINASC

Como realizar inclusão de uma Declaração de Nascidos Vivos



COORDENADORIA DE
**EMERGÊNCIAS EM
SAÚDE PÚBLICA**
DE MATO GROSSO DO SUL

Fazer
bem-feito
para fazer
dar certo.

Vigilância Epidemiológica

Desenvolvimento do **Ação Cidadania** na Penitenciária Estadual de Dourados e **Projeto Saúde atrás das Grades** nos Presídios Feminino e Masculino de Corumbá.



Foram atendidos em ambas as ações um total de 3.392 Pessoas Privadas de Liberdade com testagens, encaminhamentos e início de tratamentos.

Execução do **Projeto Sasakawa** para implementação de ações estratégicas para controle da hanseníase em municípios com baixa carga da doença, e diagnósticos com Grau 2 de incapacidade.



Desenvolvido nas microrregiões de saúde de Campo Grande, Aquidauana e Coxim. Foram treinados 317 profissionais de saúde e avaliados 50 pacientes.

Saúde Única



Realizar atendimento médico e odontológico à população ribeirinha do Rio Paraguai e instituir vigilância genômica de patógenos de seres humanos, animais e do ambiente.

Fevereiro 2024 – 573 pessoas atendidas.

Painel de informações em saúde única – CSU, CVSAT, CETEC, IAGRO

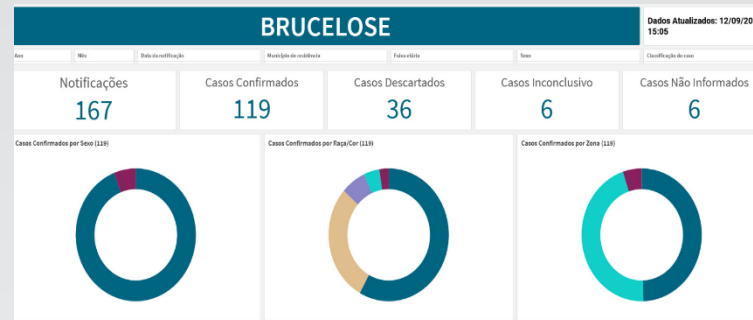

Perfil sanitário - evidências dos patógenos que circulam entre os animais que tem contato estreito com os seres humanos - ações assertivas relacionadas aos potenciais riscos a saúde.

Material informativo

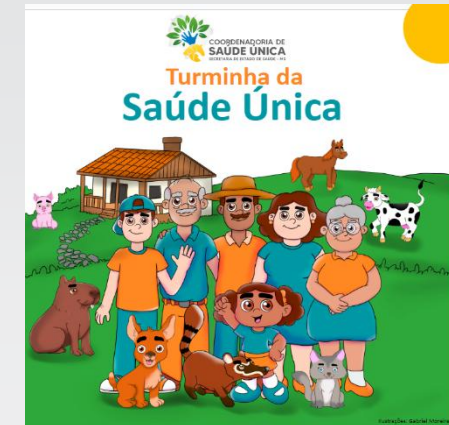

Fazer bem-feito para fazer dar certo.

Vigilância em Saúde Ambiental e Toxicológica

Realização de 162 inspeções em empresas de comércio e revenda de agrotóxicos.



Monitoramento da qualidade da água para consumo humano, conforme Plano de Amostragem Nacional em relação à análise de coliformes totais, turbidez e cloro.



Monitoramento de casos de intoxicações agrotóxicos

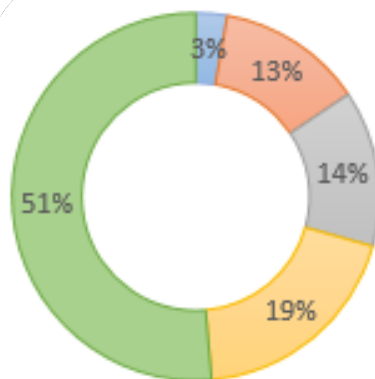

■ agrotóxico/saúde pública
■ raticida
■ produto veterinário
■ agrotóxico/uso doméstico
■ agrotóxico/uso agrícola

N= 109

ANÁLISE	QUANTIDADE
Coliformes Totais	75,69% (8.220)
Cloro Residual	62,30% (6.766)
Turbidez	75,15% (8.161)
Fluoreto	24,47% (1.257)
TOTAL	24.404



Fazer
bem-feito
para fazer
dar certo.

Vigilância Sanitária



Ação conjunta da PF, Correios, Procon e VISA Estadual na apreensão de produtos mastigáveis clandestinos contendo nicotina em alta concentração, sem registro na ANVISA, sendo o primeiro registro oficial de entrada no país destes produtos através dos correios em MS.

Operação conjunta da CVISA e Anvisa com a Polícia Civil apreende mais 1 (hum) milhão de reais em produtos fumígenos ilícitos e mais de 2.600 cigarros eletrônicos e 700 essências ilícitas em locais próximos a escolas.

Em junho/24 foi realizado o treinamento com hospitais da rota bioceânica e rota da celulose como parte das atividades do projeto Ciclo de Melhoria para hospitais de pequeno porte, com a participação de 17 hospitais.



Controle de Vetores

Cidades

Em MS, mortes por dengue caem 23% entre 2023 e 2024

Dados indicam queda expressiva nos casos confirmados e prováveis da doença

Por Gustavo Bonotto | 27/12/2024 21:35



Fonte: SINAN Online. Dados até 31/12/2024
* co-infecção de Dengue e COVID-19
** coinfeção de Dengue e Chikungunya
*** coinfeção Dengue e SRAG

Série histórica de casos prováveis de dengue 2014 à 2024.

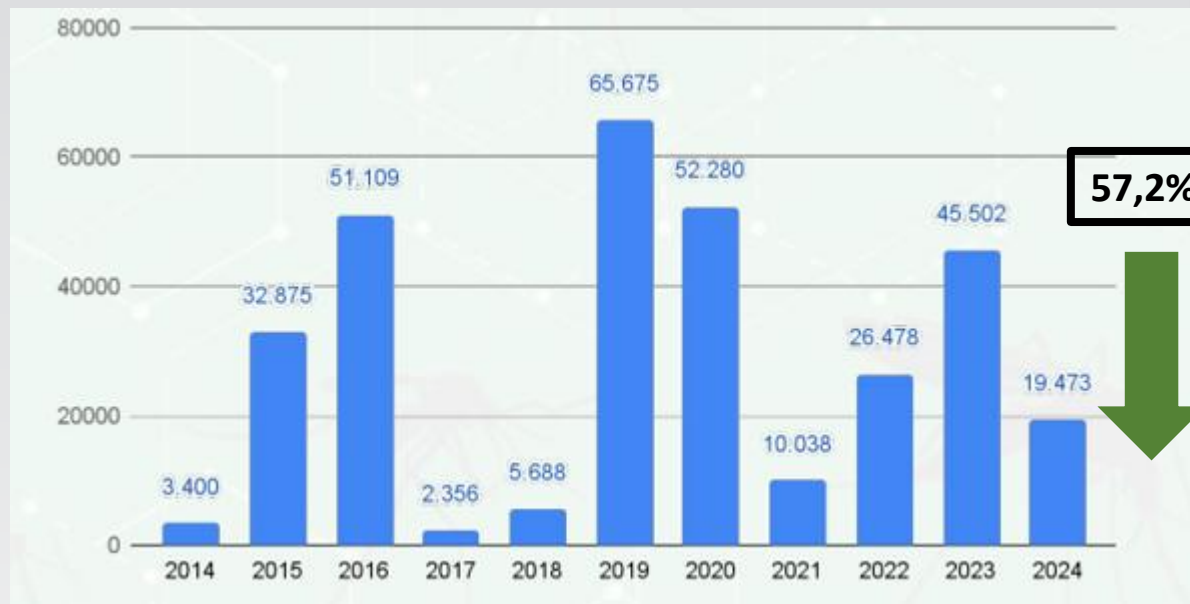

Fonte: SINAN Online *Dados até 28/12/2024

Série histórica dos óbitos por dengue 2014 à 2024

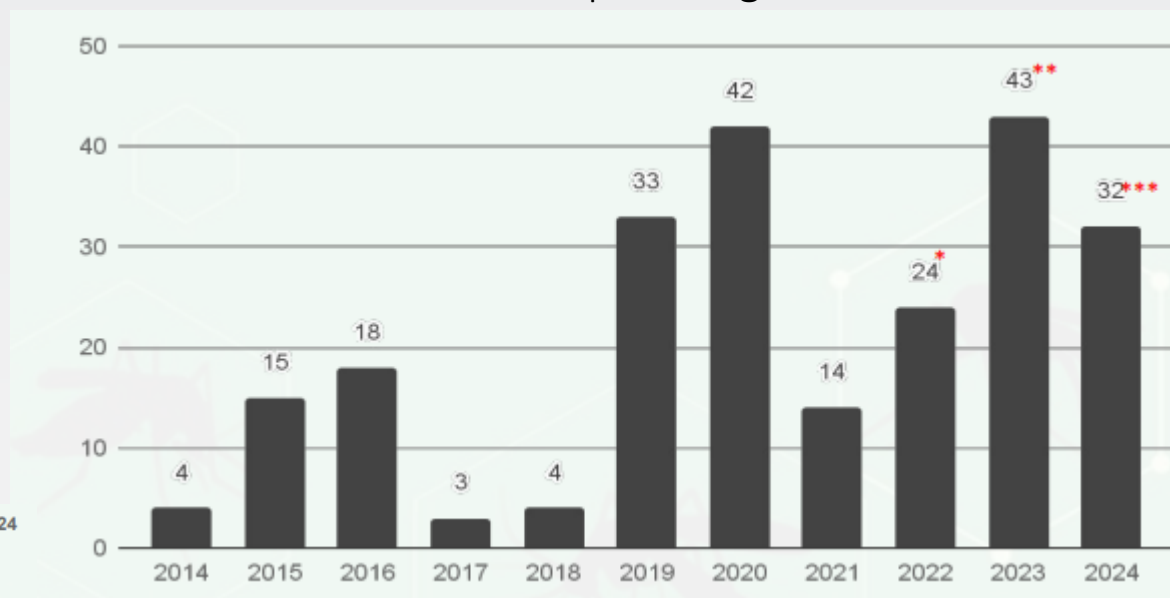

Fazer
bem-feito
para fazer
dar certo.

Vigilância em Saúde do Trabalhador

8 inspeções de ambiente e processo de trabalho – verificação e orientação para minimizar os riscos à saúde dos Trabalhadores



17 de outubro - Seminário Saúde Mental e Trabalho – Foco na Vigilância e notificação dos Transtornos Mentais Relacionados ao Trabalho conforme Nota técnica Nº 9/2024-CGSAT/DSAST/SVSA/MS



30 de novembro – Projeto Saúde do Trabalhador na Escola (premiação concurso cultural e feira das profissões). Parceria com TRT, UFMS, SED, EE PADRE FRANCO DELPIANO, Sinticop MS, Sintracom e Fetricom



Laboratório Central de Saúde Pública

Realização de **329.200 exames**.

Produção de meios de cultura: **1.770.413 litros de soluções**.

Distribuição e repasse de insumos e kits de diagnóstico aos laboratórios para realização de baciloscopia, leishmaniose, meningite, coqueluche, análise de água e alimentos;

Envio de **11.721 amostras** aos Laboratórios de Referência Nacional para controle de qualidade e confirmação diagnóstica e **631 para Sequenciamento Genômico**;

Supervisões:

- Laboratório de Fronteira de Corumbá, Laboratório Municipal de Aquidauana, Anastácio e Ribas do Rio Pardo; Hospitais de Campo Grande: Hospital São Julião, Sociedade Beneficente de Campo Grande, Hospital Unimed, Hospital Rosa Pedrossian.

Participação no **Projeto Vigi-RAM**: rede do Ministério da Saúde que visa o controle de infecção e de microrganismos com possibilidade de resistência bacteriana e fúngica.



Fazer
bem-feito
para fazer
dar certo.



ATENÇÃO PRIMÁRIA À SAÚDE

Produção de Exames de Ultrassonografia (Comparativo 2023-2024)

- Aumento significativo na oferta de exames obstétricos e fetais:

	US OBSTÉTRICO	US MORFOLÓGICO	US MAMAS
2024	12.964	1.235	5.584
2023	12.104	707	2.974

- Aporte mensal fixo de R\$ 540.000,00 para o Programa Bem Nascer na Proteção à Gestante.

MÊS/2024	Triagens 1º fase	Triagens 2º fase	Mun. Atendidos	Total de Municípios
TOTAL 2024	36.234	23.133	79	79

Capacitação de Profissionais

- Destaques das formações:
- Curso de Pós-Graduação em Enfermagem Neonatal (13 enfermeiros formados).
- Capacitações em puericultura, reanimação neonatal, suporte básico e avançado de vida em pediatria e urgências obstétricas em diversos municípios.
- Treinamento de tutores para o Método Canguru (7 em Campo Grande e 3 em Dourados).



ESTRATÉGIA ZERO MORTE MATERNA POR HEMORRAGIA



- Objetivo: Prevenir, identificar precocemente e manejar adequadamente hemorragias obstétricas, uma das principais causas de mortalidade materna evitável.
- Ações implementadas:
- Capacitação contínua de profissionais de saúde.
- Protocolo de Ação Rápida para manejo de hemorragias pós-parto.
- Distribuição de kits de emergência para unidades de saúde.
- Uso ampliado de balão de tamponamento intrauterino e ácido tranexâmico.
- Articulação entre maternidades, transporte de emergência e Rede de Atenção à Saúde para garantir atendimento rápido e eficaz.

Oficina
Estratégia Zero
Morte Materna por
Hemorragia



ESTRATÉGIA ZERO MORTE MATERNA
POR HEMORRAGIA PÓS-PARTO

Meta: Ampliar o acesso de mulheres em idade fértil aos métodos contraceptivos de longa duração conforme critérios técnicos estabelecidos em protocolo estadual

- Aumento em 119,3% do número de municípios com estrutura mínima para oferta de serviço de inserção de LARC;
- Cumprimento superior a meta anual em relação a profissionais capacitados em LARC;
- Mais 480 mulheres beneficiadas com ações desta SES para inserção de LARC.

Indicadores	Resultado final (dez/2024)	% de cumprimento da meta ao final do ano
Número de municípios com estrutura mínima para oferta de serviço de inserção de LARC	68	119,3%
Número de profissionais médicos capacitados em inserção de LARC	77	77%
Número de profissionais (equipe multiprofissional) capacitados em oficinas teóricas voltadas para LARC e emergências obstétricas	252	126%
Número de mulheres beneficiadas com inserção de LARC em ação realizada pela SES	484	100,83%

REDUÇÃO DA MORTALIDADE MATERNA

- Após todos os esforços em ampliar acesso aos métodos contraceptivos de longa duração, formação dos profissionais com base em evidências científicas, estudo dos óbitos maternos, a Razão de Mortalidade Materna apresentou queda de 30% em relação ao ano anterior;
- Implementação do Programa Bem Nascer MS.
- Expansão da estratégia Zero Morte Materna por Hemorragia.
- Fortalecimento da Rede Alyne e da Vigilância de Óbitos Maternos.
- Melhorias no pré-natal e no diagnóstico precoce de doenças de transmissão vertical.

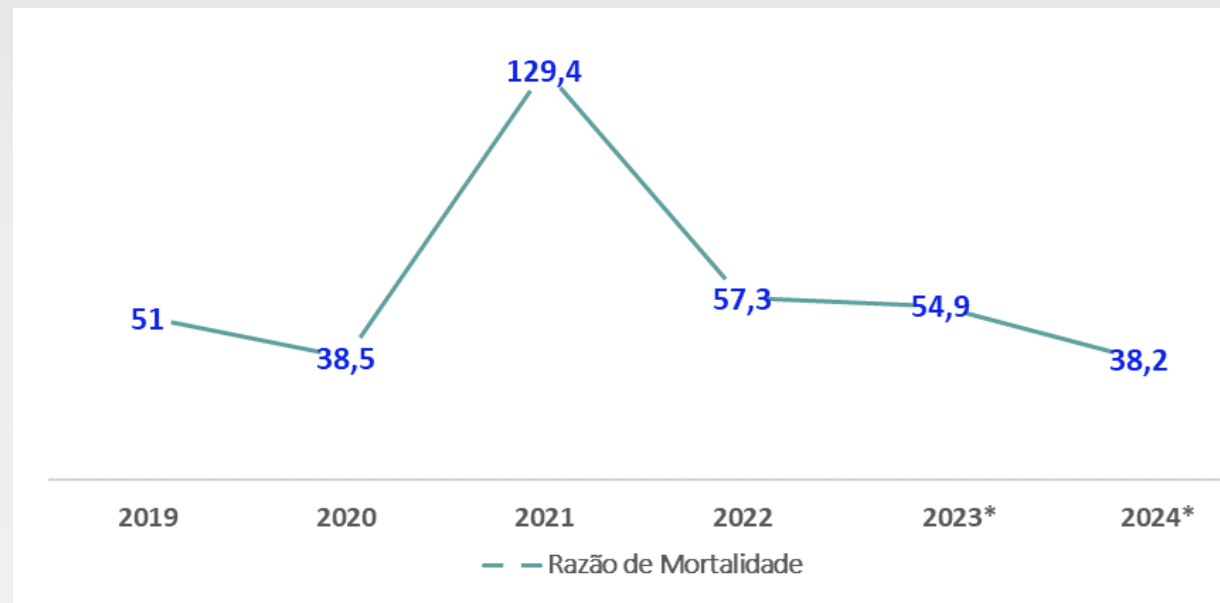

REDUÇÃO DA MORTALIDADE MATERNA

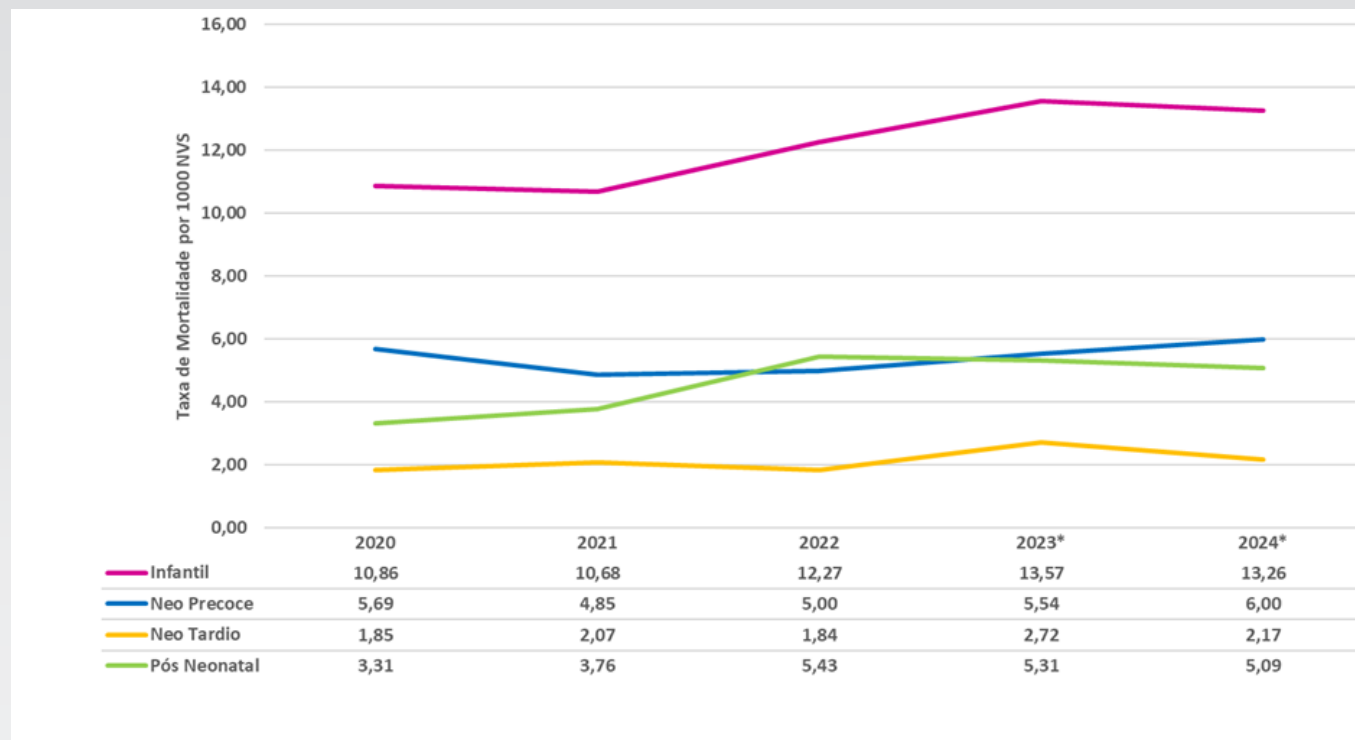

- Óbitos infantis reduziram de 544 (2023) para 389 (2024).
- Óbitos fetais caíram de 416 (2023) para 299 (2024).
- Ações-chave: Fortalecimento da Triagem Neonatal Biológica para diagnóstico precoce de doenças. Ampliação da cobertura do Programa Nacional de Triagem Neonatal (PNTN). Distribuição e uso do Palivizumabe para prevenir infecções respiratórias graves em prematuros.

OBJETIVO 3.2: Ampliar o acesso e capacidade resolutiva da APS com a implantação e implementação do Programa MS Resolve APS;

META 3.2.1: Cofinanciar estratégias de APS, com indicadores de desempenho em 100% dos municípios;

Investimentos regionais para fortalecimento da Atenção Primária

- Macrorregião de Campo Grande: R\$ 37.227.982,80 no ano
- Macrorregião de Corumbá: R\$ 3.269.835,00 no ano
- Macrorregião de Dourados: R\$ 7.520.473,80 no ano
- Macrorregião de Três Lagoas: R\$ 20.503.628,40 no ano



OBJETIVO 3.2: Ampliar o acesso e capacidade resolutiva da APS com a implantação e implementação do Programa MS Resolve APS;

META 3.2.2: Aumentar 5% de cobertura populacional de APS;

Ampliação da Cobertura da APS

- Meta de 5% superada, atingindo 94,56% de cobertura (meta inicial: 87%)
- Mais de 100% de cobertura no último quadrimestre, mesmo com mudanças nos critérios populacionais do Ministério da Saúde

Lançamento do Programa APSDigital

- Entrega de 4.020 tablets para Agentes Comunitários de Saúde (ACS) nos 79 municípios
- Modernização dos serviços, permitindo:
 - Registro mais preciso das condições de saúde da população
 - Mapeamento socioeconômico das famílias
 - Monitoramento de indicadores e da cobertura vacinal
 - Melhoria no planejamento e implementação de políticas públicas



META 3.2.6: Ampliar em 50% o número de municípios com práticas integrativas e complementares à saúde implantadas.

Meta superada: 57 municípios implementaram as práticas, frente à previsão de 38

Procedimentos realizados: acupuntura, auriculoterapia, yoga e shantala

Projetos de Fitoterapia e Medicina Natural

- Aprovação do projeto para estruturação de Farmácias Vivas no estado, em parceria com Assistência Farmacêutica (SES) e UFMS

Capacitações para Profissionais de Saúde

- Curso semipresencial de Auriculoterapia para profissionais da Atenção Primária à Saúde, certificando 70 participantes



OBJETIVO: 3.6: Aprimorar a gestão e atenção integral e humanizada à Saúde da Mulher e do Homem, com foco nas ações de promoção, prevenção, diagnóstico precoce dos principais problemas destes grupos populacionais.

META 3.6.6: Ampliar em 30% o número de consultas de pré-natal do parceiro

META 3.6.7: Ampliar em 40% o percentual de atendimentos individuais para pessoas do sexo masculino de 20 a 59 anos.

Atendimento Individual da população masculina de 20 a 59 anos	
Ano	nº de atendimentos
2019	543.389
2020	640.555
2021	745.870
2022	831.104
2023	869.588
2024	959.525

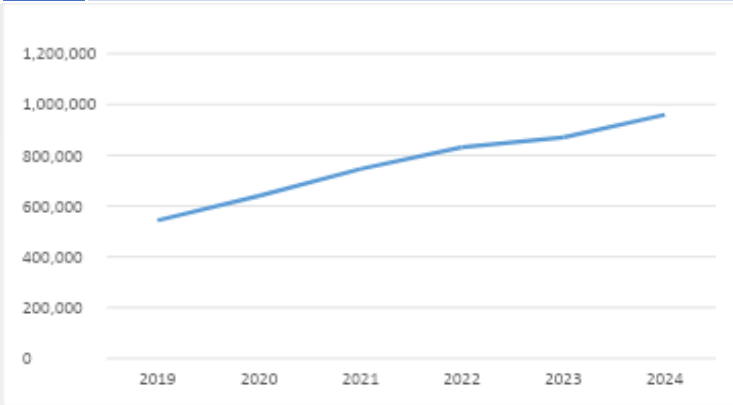

Número de consultas do pré-natal do parceiro em 2024 em Mato Grosso do Sul

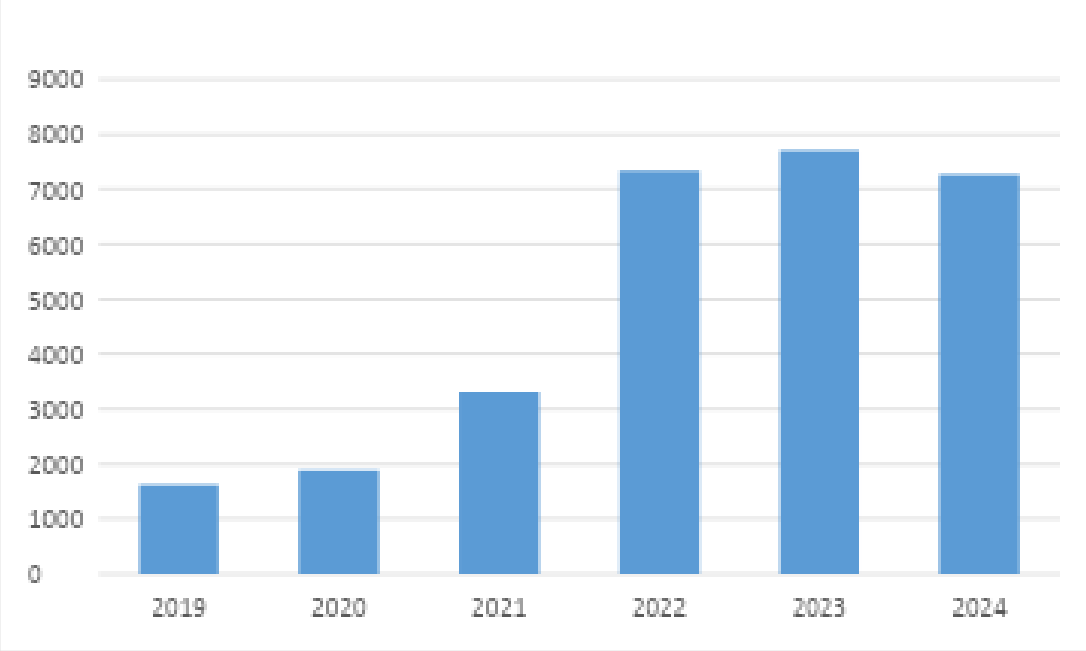

Fonte: e-Gestor AB, 2019-2024.



Meta 8: Executar 100% das ações programadas em políticas de saúde prioritárias com vistas à garantia da promoção da Atenção Primária à Saúde (vigilância alimentar e nutricional, saúde bucal, saúde da criança, da mulher, do homem, do adolescente, idoso, população privada de liberdade, além das diversidades, inclusive de gênero e sociais).

Projeto “Ação Cidadania” na Penitenciária Estadual de Dourados (PED)

- Parceria com Ministério da Saúde, Justiça, Fiocruz e Secretarias Municipais de Saúde
- Atendeu 2.638 internos com triagem, testes rápidos, consultas médicas, vacinação e tratamento de ISTs
- Elaboração de protocolos para monitoramento e tratamento de escabiose e furunculose

Ampliação da assistência farmacêutica

- Descentralização da Farmácia da AGEPEN para três unidades (Máxima, Gameleira II e Módulo de Saúde)
- Otimização da dispensação de medicamentos para aproximadamente 7.500 internos

Ações específicas no Estabelecimento Penal Irmã Irma Zorzi

- Avaliações oftalmológicas para diabéticos e hipertensos
- Coletas de preventivos e realização de mamografias (Carreta do Amor)
- Treinamentos para inserção de DIU e Implanon nas mulheres privadas de liberdade.

Fortalecimento da atenção primária prisional

- Credenciamento de 12 novas equipes e solicitação em análise para 07 municípios.

Saúde Bucal

- Criação do Programa Estadual de Reestruturação da Saúde Bucal Prisional
- Aquisição de equipamentos para atendimento de 22 equipes em 13 municípios (cadeiras odontológicas, autoclaves, compressores, ultrassons, fotopolimerizadores e aparelhos de raios-X)



OBJETIVO 3.4: Fomentar a promoção da saúde e do bem-estar de forma transversal e intersetorial para população idosa e sua rede de suporte social com a implantação e implementação do Programa MS Viver +.

Integração intergeracional

- Mais de **300 atendimentos** prestados, em parceria com o Programa Saúde na Escola

Capacitação e educação continuada

- **Web aulas mensais pelo Telessaúde** (abril a outubro)
- Temas abordados: envelhecimento saudável, avaliação clínica, obesidade, compulsão alimentar e insuficiência renal em idosos
- 179 participantes capacitados

•Instrumentos de avaliação e gestão

- **Implementação da Nota Técnica Orientativa** sobre o Índice de Vulnerabilidade Clínico Funcional (IVCF-20)
- Estratificação de riscos e aprimoramento do acompanhamento da saúde dos idosos

•Capacitação das forças de segurança

- **Treinamento de 500 alunos da Polícia Militar** para melhorar o atendimento à população idosa



OBJETIVO 3.5: Fomentar a cultura da Segurança do Paciente na Rede de Atenção à Saúde.

META 3.5.1: Implantar Núcleo de Segurança do Paciente em 30% dos municípios do estado

Implantação e fortalecimento dos Núcleos Municipais de Segurança do Paciente (NMSP)

- 10 times de segurança do paciente mantidos e 12 novos NMSP implantados em municípios estratégicos

Capacitação e qualificação de profissionais

- 192 tutores formados, que replicaram treinamentos para 187 equipes da Estratégia Saúde da Família e da Atenção Ambulatorial Especializada (CAME e CEAMI)

Publicação de diretrizes estratégicas

- Plano Estadual de Fortalecimento às Práticas de Segurança do Paciente (Resolução SES/MS nº 270)



WEB AULA

17
SETEMBRO
2024

14:00h

SEGURANÇA DO PACIENTE NA APS: MELHORAR O DIAGNÓSTICO PARA A SEGURANÇA DO PACIENTE. FAÇA CERTO, FAÇA SEGURO!

PALESTRANTE:
WILANDS PROCÓPIO
MÉDICO DE FAMÍLIA E COMUNIDADE
DIRETORIA APS E REDE ASSISTENCIAL SOCIEDADE BENEFICENTE
ISRAELITA ALBERT EINSTEIN

PÚBLICO ALVO: Profissionais da APS

Supporto Técnico
(67) 4042.2479
Opção 02

A sala será aberta 30 min antes do evento
participe.saude.ms.gov.br



Fazer
bem-feito
para fazer
dar certo.

META 3.2.8: Implantar e implementar o PlanificaSUS em 06 microrregiões de saúde.

Adesão ao III Triênio do PlanificaSUS

- Continuidade na **Região do Baixo Pantanal** e expansão para as **Regiões Centro e Norte**

Capacitações e monitoramento

- Seminário "Fortalecendo a Planificação", com 256 profissionais de saúde e especialistas nacionais
- 08 Oficinas Tutoriais Regionais, capacitando 192 tutores municipais e beneficiando 187 equipes da Estratégia Saúde da Família

repassse financeiro

- Repasse anual de R\$ 2.030.000,00 para 34 municípios da Macrorregião Centro, conforme Resolução 38/SES/MS



Saúde do Adolescente

Quadro percentual de nascidos vivos de mães adolescentes no ano de 2024 por quadrimestre

Percentual de Nascidos Vivos de Mães adolescentes no ano de 2024	
Quadrimestre	10 a 19 anos
1º quadrimestre	13,5%
2º quadrimestre	13%
3º quadrimestre	12,6%

GASA/CPS/SAPS/SES Fonte: Sistema de Informações sobre Nascidos Vivos – SINASC. Nascidos Vivos por Fx. Etária (5). Período: 2024.

Tendo como linha de base o ano de 2022, cujo percentual estadual de nascidos vivos de mães adolescentes era de **14%** Considera-se uma redução de **1,4%** no número de nascidos desde então.



Política Nacional de Atenção Integral à Saúde de Adolescentes em Conflito com a Lei - PNAISARI

Visando atender aos adolescentes em medida socioeducativa foi realizado o apoio às seguintes ações de educação em saúde:

Quadro – Número de ações de educação em saúde, realizadas nas UNEIs por segmento.

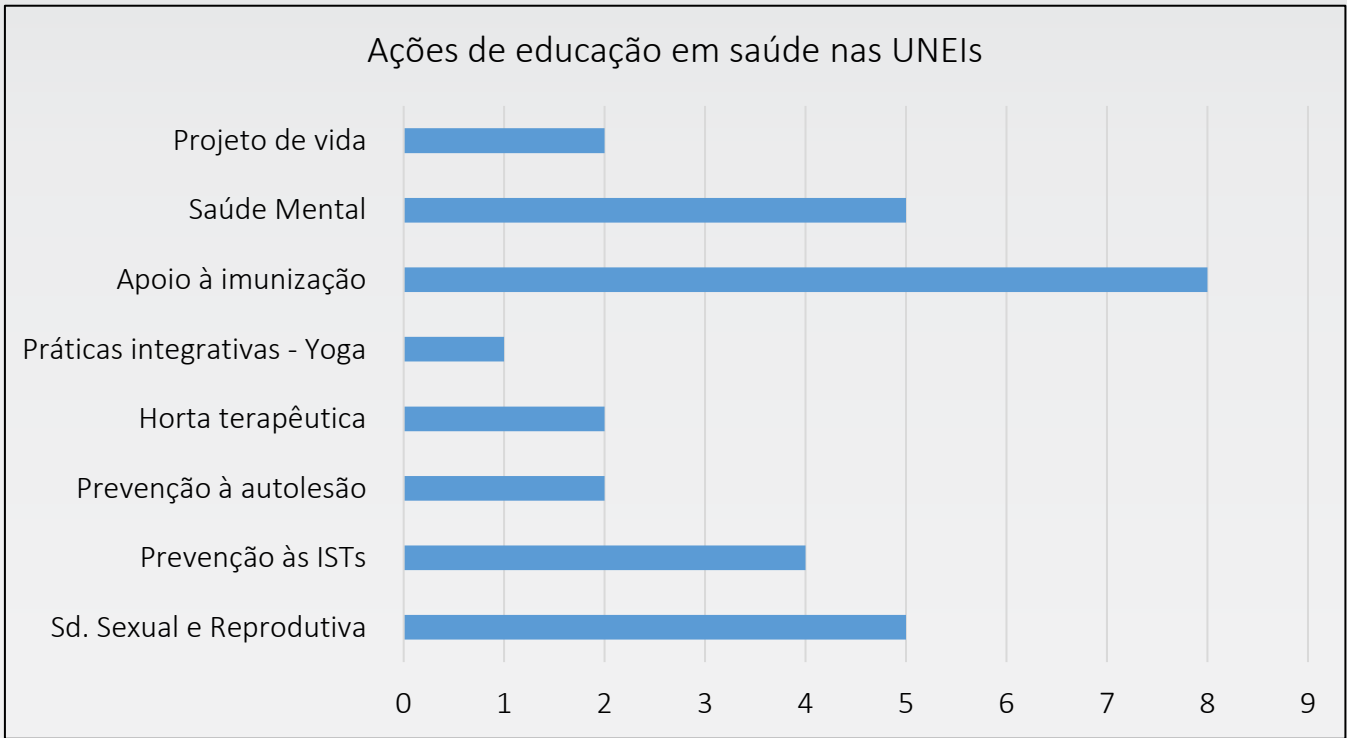

Esta Secretaria continua a intensificar o apoio aos profissionais da saúde e assistência socioeducativa para a construção dos Planos Operativos Municipais (POM) nos 5 municípios que possuem Unidade Estaduais de Internação – UNEIs

Quadro - Situação atual dos Planos Operativos Municipais

MUNICÍPIO	SITUAÇÃO
Corumbá	Finalizado, aguardando trâmites de publicação por parte do Ministério da Saúde
Dourados	Finalizado, aguardando trâmites de publicação por parte do Ministério da Saúde
Campo Grande	Em elaboração
Ponta Porã	Em processo de finalização
Três Lagoas	Em elaboração



Programa Saúde na Escola:

100% dos municípios pactuaram adesão ao PSE - 925 escolas aderidas ao Programa, o que corresponde à 64,6% das escolas públicas de educação básica do estado.

358.966 alunos.

Quadro – Ações realizadas no âmbito do PSE

Ações	Nº de Atendimento/ Procedimentos
Ações de combate ao Aedes aegypti	853
Alimentação Saudável	1.749
Antropometria	1.872
Aplicação de Flúor	1.609
Cidadania e Direitos Humanos	145
Doenças Negligenciadas	261
Escovação Supervisionada	4.260
Práticas Corporais e Atividades Físicas	347
Prevenção da violência e promoção da cultura da paz	384
Saúde Ambiental	202
Saúde Bucal	13.251
Saúde Sexual e Reprodutiva	421
Saúde Auditiva	114
Saúde Mental	513
Saúde Ocular	557
Semana Saúde na Escola	2.388
Tabaco, álcool e outras drogas	273
Verificação da Situação Vacinal	1.211
Outro procedimento coletivo	6.486
TOTAL DE ATENDIMENTOS REALIZADOS	36.896

No âmbito do Programa Saúde na Escola (PSE), o número total foi de 36.896 ações e atendimentos realizados nos municípios no ano de 2024

Quadro – Oficinas Projeto “Educar para Transformar - Cá entre nós” nas escolas

LOCAL	Nº PROFISSIONAIS CAPACITADOS	ESTIMATIVA DO Nº ADOLESCENTES IMPACTADOS DIRETA OU INDIRETAMENTE*
Centro de Formação para a Educação - CEFOR	62 professores dos laboratórios de ciências das escolas municipais	Alunos de escolas das 4 regiões presentes na formação
Escola Estadual Zélia Quevedo Chaves	31 profissionais (Diretores, coordenadores, professores e agentes comunitários de saúde)	951 alunos
Escola Municipal Carlos Vilhalva	7 profissionais (comunidade escolar)	590 alunos da EJA e anos finais
Escola Estadual José Maria Hugo Rodrigues	27 profissionais (Diretores, coordenadores, professores e agentes comunitários de saúde)	1327 alunos
Escola Estadual Fausta Garcia Bueno	75 profissionais (Diretores, coordenadores, professores e agentes comunitários de saúde)	797 alunos

Foram realizadas oficinas presenciais de formação para professores das redes de Ensino e Equipes de Saúde da Família de Campo Grande durante a segunda etapa do Projeto “Educar para Transformar - Cá entre nós”, para orientar e atender adolescentes para garantir o acesso aos Métodos Contraceptivos de Longa Duração (LARCs)



Equidade em Saúde

Credenciamento de **uma Equipe de Consultório na Rua** – eCR, no município de Campo Grande, conforme Portaria GM/MS nº. 5.658, de 30 de outubro de 2024.

Habilitação do Ambulatório Transexualizador – modalidade ambulatorial no Hospital Universitário Maria Aparecida Pedrossian – HUMAP.

Gerência de Alimentação e Nutrição

Supervisão, acompanhamento, monitoramento e avaliação dos programas:

- Micronutrientes: Vitamina A, Sulfato Ferroso, Ácido Fólico;
- Programa Bolsa Família;
- Academia da Saúde;
- Estratégia Amamenta e Alimenta;
- Crescer Saudável;
- Incentivo a Atividade Física – IAF;
- Sistema de Vigilância Alimentar e Nutricional – SISVAN/VAN;

Panorama das Capacitações da Política de Alimentação e Nutrição em 2024: Municípios, Número de Oficinas e Profissionais Participantes:

Local	Municípios participantes	Nº de Oficinas	Total de Profissionais Capacitados	
			NÍVEL SUPERIOR	ACS
Total	31	29	560	457



Ações - Gerência de Alimentação e Nutrição



Realização do "1º Sabores e Sentidos: A expressão da Alimentação e Nutrição"



Lançamento do documento "Recomendações para Promoção da Alimentação Adequada e Saudável em alusão ao Dia Mundial da Alimentação"



Lançamento do documento "GUIA DE BOLSO: Materiais para atuação do nutricionista na Atenção Primária a Saúde"